(大同元年八月三十日第三種郵便物認可)(郵政管理局特准掛號認爲新聞紙類)

大同報

本報創刊西曆一九三一年
發行人 王希哲
編輯人 富彭年
印刷人 賀澤民
社址 新京東六馬路
電話 編輯部二四七二四 營業部二〇九六 印刷工場四七二五
報費 一份國幣五分 一個月國幣壹元 郵費在外
廣告價 一行(五號字十三字)一日壹元 特別地位加倍 長期另議

趙欣伯氏到東京
制定憲法後
擬永住於東京

【東京電】滿洲國特命憲法制度調查使立法院長趙欣伯氏廿一日又復來京、所語如左、余對於憲法脫稿、願粉身碎骨以奉行我滿洲帝國最大最終之職責、如此大事業完了、則將草案及一切資料送至新京、余自身擬永住東京、而努力於來年三月一日新憲法之發布云

萬載小源收復後
田土耕種辦法
赤匪授田民多顧忌
貧農訂立契約減租

【長沙通訊】萬載小源匪巢、自西路軍第二縱隊司令劉膺古、派隊收復後、孔匪荷寵即率殘餘、遠竄武寧、瑞昌邊區、官軍正在合圍會剿之中、逆料不難殲滅、惟小源地方、歷年遭受匪刦、元氣大損、秩序已亂、幸國軍克復後、派陶柳旅長部隊、駐防小源、組織萬載西北收復區域臨時善後辦事處召集流亡、賑濟民衆、組編保甲、建築碉堡、積極辦理地方善後事宜、經月餘功夫、已略具頭緒、維孔匪盤踞小源時將人民田土、不法分授、國軍克復後、正値春耕、人民相與徘徊、莫敢耕作、當局甚慮農時苟失、生產靡有、民困饑寒、足爲大患、特訂維持耕種現狀辦法七項、佈告小源一帶民衆、務須遵行、該項辦法、不僅爲維持現狀之良策、抑且爲將來淸查匪區土地、確定所有權時之相當根據、妥將其佈告辦法、照誌如下、

佈告 萬載西北收復區域臨時善後辦事處佈告、照得小源等處淪爲匪區有年、吾民惴焉於赤色恐怖環境、慴於軌外行動之亂命、荒時廢業、百無聊賴、支離破碎、喘息僅存、應知邪說爲惑民之具、暴行實自戕之原、農不耕則饑之本、工不事則貧之因、是故本軍進剿、爲拔除民害而戰、撫循安輯、惟力是視、收復以來、想所見聞、方今大地春和、農時已屆、耕種事業亟宜進行、但恐人民、顧忌於以往田土不法之分授、相與徘徊、轉使驢蕪、玆由本處斟酌權宜、特訂維持耕種現狀辦法七項、開列於後、合行佈告、仰各區人民、一體遵照、須知此種辦法、不徒爲發展生産、救濟民生計、亦即爲復興農村、解除糾紛而設、其各體意奉行爲要、切切此佈、

辦法 計開維持耕種現狀辦法七項於後、一、自耕農、准即自行收回固有田土山嶺、以現在本地者爲限、二、貧農就以前分耕之田土山嶺、得向業並訂立佃約、議納租息、如無業主在此、並准照常耕種但須向本處土地組、訂立佃約、三、業主於本年收穫以前、得依照南昌行營、處理土地條例第二章各條之規定報請本處土地組、確定其所有權、令耕種人、訂立佃耕租息契約、不得另佃、四、田土租額、照赤匪分田以前之原定數量、普通減一成五水旱蟲傷在外、山嶺收益、歸佃農所有、但有特種情形者、不在此限、五、無人認定所有權以前之田土額、由耕種人、仍按照本辦法第四項規定數量、繳存本處指定之機關、以充地方救濟事業之用、六、本辦法第一第二兩項、統限於本年三月二十號以前、向本處土地組聲請耕種登記、並領取登記證、自行樹立標識、以備淸査、至所有權確定登記之期限、依法定之、七、本辦法適用於本處已經辦理保甲之區域主任陶柳、副主任周錫洛、

英兵侵滇掘鑛
在班弄班洪間建築兵營多處
班洪王被利用回教徒爲內應

(天津電)平訊、據由京來平、悉邊情之某君十一日負責對記者談、去年十二月十九日、英兵侵入滇省瀾滄縣(舊鎮邊縣)班洪地方保護緬甸公司開掘金銀寶鑛、査英已着手開掘當地鑛山、並開到步騎砲工等兵、征發巨象數十頭、正由緬甸陸續搬運開鑛機械、班洪王尚在冲齡素與其兄不睦、數年前由英方保護避難仰光、受英國教育、去年英兵入滇時携與俱歸、頃已完全成爲英國又英正在班弄班洪之間、建築兵營、二三十處、該地回民馬美庭者率回教徒爲英人內應云、

【倫敦電】此間官方絕對否認粵方最近向南京中央政府報告謂有英兵二千人侵入滇境之說、據謂事之眞象、爲有英人一隊、赴緬甸北界內之華省(譯音)觀察、爲防匪計、有警察一隊偕行云、

成立罪名六項
湯佐輔案辯論終結

湯佐輔等傷害人致死等罪一案、天津地方法院刑庭審訊情形、已迭誌本報、前日下午二時開辯論庭、先審公訴部份、後審私訴部份、原告要求賠償五十餘萬元、當日均已辯論終結、定日宣判、玆詳誌於後、刑庭庭長孔嘉璋推事郭公弼、陳啓瑞升座審問、檢察官翁贊年蒞庭檢擧、被告辯護律師畢奎、杜鴻祥、耿庭槐、楊壽怡、及原告私訴代理律師江庸、高善謙均出庭、孔庭長提訊被告湯佐輔、金紫銘、譚毓符、訊問情形、與以前略同、繼由檢察官翁贊年論告略謂、本案起訴、以傷害人致死、私擅監禁、強暴脅迫使人爲無義務之事、恐嚇取財、僞造文書、行使僞造文書等罪先就私禁及恐嚇取財部分論被告否認彼時在津但據陽別審訊、被害人均供稱當時有湯佐輔、再據共犯譚毓符供稱湯派人將劉之財産用汽車廿多輛運走、又蓑工部局函覆檢處、謂民國二十二年五月間、有劉張氏等二十多人在湯公館內査出釋放、又有英工部局函謂、劉宅之三處財産、均被湯抄去、足證私禁及恐嚇取財不假、且劉葆慶在熱被押、有生死之虞、被告用恐嚇手段取財、意圖爲不法之取有、實爲假公濟私、劉之母在湯家被打、放出後不久即死、被告實犯傷害致人死罪、應依法判決、至假造文書、該甘結及委託書、旣經鑑定確係本人所書被告則可不負刑責云、應請公判云、繼由律師畢奎辯護略謂本案被告湯佐輔、在熱河時、因查劉葆慶之賬、査出侵吞情形、劉被押獄中、因此感情不和、純係挾嫌、杳劉葆慶因虧欠公款、三百餘萬、劉在獄中報告、情願將家産交出彌補、經熱河會議、派黃金標等來津辦理、有主席湯玉麟之公事可證、純係奉命辦理、且當時湯佐輔並未來津、逮捕劉家人犯及沒收財産等事、黃金標等所爲、是否犯罪、皆於湯無關、至告訴人所擧證人、證言前後皆不相符、足證係出於教供至被告譚毓符之供、純出於利誘脅迫所致、不能認爲犯罪證據、傷害人致死部分、劉葆慶之母純係病故業經告訴人供明、湯佐輔旣未在場、亦未打過、無因果關係、當然並無刑責、至金紫銘被訴、亦係傷害人致死杳黃金標等事人員甚多、何必用一婦人、亦無犯罪事實應請宣告無罪云云、繼由律律師楊律師辯論、後由律師耿庭槐、爲譚毓符辯護略謂被告前被告訴人等誘迫、致以供詞、使被告在法院照所教供述、此種不能認爲自白被告實無幫助湯佐輔犯罪情事、應請宣告無罪、後經檢官與律師再度辯論、孔庭長宣告辯論終結、檢察官及楊耿兩律師退席、繼續審訊私訴部分、先由私訴代理人江庸發表意見、略謂、本案劉寶慶之報告單劉仁軒之甘結劉葆馥之委託書、雖經鑑定是本人所寫、但是本人不承認雖經法官迭次開導、謂縱是本人所寫、若係因受威迫、被告也要犯罪、但本人仍均謂非本人所寫、足認係出於僞造、因摹倣逼眞、故鑑定未明、且此種報告單、及甘結、應在於熱河案卷中、焉能在被告手中、所有財物、及不動産經湯佐輔棱佔者、均應返還、原告有淸單呈庭請求公判云、繼由畢律師辯論、略謂、甘結等件係本人所寫、業經鑑定明確、江律師之話、純出於理想、劉家有若干財産、如何證明、劉純因侵吞公欵、被官方沒收不能使湯佐輔負返還責任、請求駁斥、孔庭長宣告終結於六時許退庭云、

本報徵集帝國國民歌
展期一個月

啓者本報徵求之「帝國國民歌」、承各方踴躍投稿、收到不下千餘件之多、惟其內容、多有未諳「國民歌」之本旨者、非詞句太長不便歌唱、即文意深奧、不易普及、玆特將投稿日期、延長一個月、至三月廿五日爲止、廣行徵募尙希海內文豪、陸續寄稿、玆將簡章分誌如下、

一、歌詞須含有滿洲帝國國民本身前途遠大與王道樂土之意味、可使全國國民永遠歌唱者、
一、歌詞須淺鮮易解、便於一般民衆歌唱者、其字數約在百字左右、不得太多、亦不得太少、
一、歌詞中、對於登極大典與友邦援助、及不關於國民本身之事項、可以不必加入、
一、歌詞選錄後、仍按三等致酬如下、一等一名一百元、二等一名五十元、三等一名三十元、佳作五名酬本報各一月、
一、歌詞選錄後由本報社聘專家製譜、
一、投稿於三月廿五日以前收到者爲限、四月五日在本報發表、
一、投稿者須署名蓋章及通信處、請寄交本報徵文部、
一、原稿概不發還、
一、前次所徵之稿、將來一律合併審查、

俄向滿俄國境
陸續輸送軍隊飛機

【奉天電】滿俄東部國境、前此曾由莫斯科、赤衛軍總司令部、陸續輸送赤軍、復由海參崴、用自動車運搬大量軍需品、於巴拉巴吉塞共米方面洪托朋附近、以廿歲至四十歲之住民組織民兵團、在赤衛軍將校指揮下而受訓練西部國境之警備亦極嚴重滿洲里北方之馬才斯略亞、二月末以來、初有騎兵三旅團、同百四旅團約一萬、及飛行機二百五十架之輸送、復有特別任務班之俄國籍中國人軍隊約一萬、與裝車列車隊之到着、因恐國境防備之洩漏、凡士兵無將官之證明、則不許往來其嚴重如此其以日俄風雲急爲說而避難者、已數見不尠云、

藏軍東侵川康未已
現復占德格城

【成都通訊】近頃藏兵侵康、西康境內現有劇戰、德格機昨日復陷、按德格城上星期初爲藏兵所佔、此後曾被劉文輝部收復、現又入藏軍之手西康東部軍仍佔有十六區間此次侵藏軍、計在萬人以上、有新式來福槍及舊炮、但省軍兼火軍餉兩缺云、

滬領事團昨開會議
討論領港權
將拒絕中國收回

【上海訊】國民政府收回內河航行權之第一步、收回領港權運動、日來仍在固執進行中、據最近傳言、中國方面已提出要求、以後領港人之缺員、以華人補充之、或將領港人隸屬於海關、依據俸給制度辦理、擬於最近由吳市長鐵城收回領港權、而以承認領港人之權能爲條件因領港權原係依條約保障者故日本總領事館當局、亦正在向日外務省請訓、但尙未接到回訓、吳市長以外交部之回訓已到、已向關係國當局提示辦法、因此、本埠各國領事、定於十四日開領事團會議、討論對付方法、聞多主張此項領港權問題、須待改訂條約時再議、對於中國方面之要求一致堅拒云、

德波訂約後
法國對波頗爲猜疑

【華沙英亞社電】不久自法國返回之波蘭著名政論家史特龍斯基、發表論文、大意謂法國新政府對於外交政策、將持堅決而堅定之態度、史氏論文云、『正際波蘭所深願之法國政策、豎立之時法國對於波蘭現行政策、表現不安與關心之象、誠足駭人、一月廿六日所簽訂之波德條約、惹起法國猜疑甚深此項不安、余已就地探査淸楚、原來並非膚淺、不求甚解、輕信而不稽究之人之不安、反係消息靈通、瞭解現勢之人、産生深重之疑忌與杞憂之問題…』史氏遂將波蘭之政策、荷盤托出、謂法德現在須互爲絕對信仰、史氏又謂法國、比利時、小協約國、奧國、蘇聯、均勿應對德波之不侵條約、起何疑義、此條約無論如何不違反波蘭對各國之義務與責任、此點淸楚之後、波蘭方可順利加入國際政治舞台』云、

孫殿英向富露骨
表示不能離軍
富占魁日內決返平覆命
綏寧之間大戰將起

【北平通訊】軍分會代表富占魁、行抵磴口後、昨據官方宣稱、富氏復有庚電致鮑王任文樾轉龐胡戢三委員、原電略稱昨抵磴口後、即接孫來長函、大意謂本人對於龐胡戢諸兄、所提最後勸告、梅願誠意接受、祇以部下將士、暫可進退、不容毅然離軍他往、請對此意轉達平方等語、富接函後、決於日內返平覆命、昨晚當向在平之調解委員胡毓坤戢翼翹探詢原電、均稱尙未接到、或係軍分會轉遞稍遲之故、據某軍委之觀察、當局因孫旣無誠意、祇有採用武力解決、晉綏軍第七十師長、王靖國騎兵軍司令趙承綬均定昨晨由包頭出發、視察前方佈置情況、晉綏軍西進步兵前頭部隊、已抵黃楊木頭騎兵達三聖宮附近、目前與孫軍尙未接觸、孫部第一一九師長盧豐年、前派余木君代表來平調何、表示投誠、盧近以孫態度崛強、不肯離軍、特於日前電平、擬於短期內、拍發通電、脫離孫軍、俾使西北戰禍、早告結束、以蘇民困、如晉綏軍西攻、盧部即讓出三聖宮至磴口防地、避免與晉綏軍發生衝突、當局對於盧能顧全大局、遵守軍令、業已覆電嘉慰、一切辦法仍在籌商、度盧部反正不久必可實現云、

孫軍內部攜貳

【北平通訊】孫殿英部師長盧豐年派遣來平代表余木君、昨向記者談稱、本人數次晉謁何委員長報告、盧豐年師長對孫西進始終表示反對、我部曾連電謝振國謝璞田三旅、尙停駐磴口三聖宮間、盧本人極望和平解決、地方民衆免遭塗炭、所屬部隊、願受中央改編、與孫脫離、此間軍事當局、對盧態度極爲獎勉、惟在富占魁孫殿英未晤面前、孫部改編辦法、尙難確定、本人定於一二日先行離平赴包頭、謁見傅作義主席、商洽一切、在包公畢、仍行遄返北平、在處置孫部辦法未決定前、暫不返回磴口前方云、

【平訊】晉綏軍因奉電令赴日西開進攻磴口、現在陸續出動、昨十一日據關係方面所接報告、其前鋒已抵三聖宮即向磴口方面進迫、惟孫亦調楊猴小王英等步騎各匪部亦向該地移動、構築工事、企圖抵拒、現甘寧青等五省軍事配備、已大致就緒、日內即將實行包圍總攻、預料大戰已迫眉睫、孫因內部意見分裂、多數軍官均在醞釀反正、頗爲恐慌、日曾前電盧豐年等、勸以乘念多年患難之交、禍福與共、勿懷異志、聞盧已覆電表示頗各行其是、故據一般推測、最近期間、孫部勢必發生內變云、

剿孫軍事開展

【包頭電】據寧夏消息、孫殿英軍主力、有漸向北移動模樣、足證毫無悔禍之心、晉綏當局、已具十二分決心、即將痛剿、富占魁西去毫無結果、和平解決時期已過、晉綏軍已令各路總攻、以期一鼓殲滅、王靖國趙承綬聯袂赴臨河督剿、二百內軍事當大有進展、孫部原有十八團兵力、但晉綏軍出動共二十團、足可應付孫軍云、趙承綬王靖國十一日晨六時由包頭赴臨河、轉赴前方督師據趙對中央社記者談、晉綏軍先鋒騎兵、已集中於烏拉河東岸、與孫軍隔河對峙、現河尙未解氷、易於行軍、倘孫執迷不悟、則戰端可立發云、

【平訊】軍息、寧夏電(銜略)一、寧夏半羅戰況無變化、二、竄擾寧南楊猴小匪騎、經我痛剿、完全肅清、某師某部明日由中衛續進此間、侯晉軍進至相當地點、當協同某部出擊、四、孫部騎兵呂存義李純華兩部、接洽投誠、頗有成熟可能云、

軍息、富占魁至磴口已四日截至灰十一日晚、傅作義以孫實無誠意、決令王靖國趙承綬督師進行西攻、王趙十一日晨已出發指揮、

王靖國趙承綬出發督師西攻十一日抵五原、十二日抵臨河、當夜召集各旅團長擧行軍事會議、決即遵照軍分會命令積極向西開展、大戰即將爆發、

軍訊、富占魁因與孫友誼甚篤、並盡忠告責任、仍望與孫會晤、地點已改在平羅石嘴子之間、孫已十四日十五日晤面、孫確無悔禍誠意、富即返平、晉綏軍前鋒接觸後、孫軍頗不利、向西潰退晉綏軍大部一二日內可達三聖宮、

王靖國趙承綬在臨河佈置軍事積極推進、步騎砲各部均已受命分別出動、十二日晚接富占魁黎明兩代表來電、謂與孫接洽極圓滿、孫表示本人決即離軍、不日相偕東來、但王靖國趙承綬恐孫尙未具徹底決心、決遵照軍分會命令意旨、向西推進、實行壓迫、並聯電富占魁黎明轉孫、勸其當機立斷、早日離軍、以免西北地方人民塗炭晉綏軍昨夜由三聖宮向西進今晨雙方前哨已開始接觸、據寧夏電、孫屬丁世銘部騎兵、確有向馬部投誠意、現已派人接洽中、孫部有瓦解形勢、

據關係方面消息、軍分會參議富占魁、因此次遠道西行備極辛勞、雖孫殿英表示暫難離軍、仍決由磴口、前往與孫一晤、以盡最後之勸告但行抵何處、未得報告、晉綏軍先頭部隊、正自三聖宮烏拉河向磴口推進中、可望傳檄而下磴口、預料將來戰事在平羅一帶、後方步騎各部、刻徵發車輛騾馬、辦理運輸甚忙、俟集中完畢、再向前方移動、對孫總攻、尙需時日、前日綏電傳已於十一日下總攻擊說、並未證實

盧豐年代表余木君在平接洽投誠問題、已決定辦法、離平赴包、謁傅作義面商機宜稍留即逕返前方、向盧覆命盧師日內可通電反正、

【包頭電】晉綏軍在臨河南城外正趕修飛機場、以備使用又五原臨河糧草固乏、晉綏辦現有汽車不敷應用、除由晉續徵汽車三十輛外、刻又在晉北綏東等處商僱駝騾、轉送給養、

軍息、包頭傳軍長昨來電報告、前方戰況如下(銜略)頃據趙司令電稱、轉據李團長報稱、職部由巴拉蓋渡河、即沿克克木頭、向西南磴口方向搜索前進、遇敵騎步兵三百餘兵、押駱駝七八十頭滿載槍砲彈藥等物品、正在克克木頭西南七十餘里之河岸休息、職即率部突向襲擊該敵一面倉惶應戰、一面驅駱駝西進、當令張團附率第一支際追擊敵之駱駝、並阻敵奔竄、該敵以物品重要、極力抵抗、激戰一時許、敵不支紛向磴口方面逃竄、是役計獲駱駝四十餘頭、斃敵三四十名、俘虜十八名、馬十三匹槍五十七支、彈藥無算、職團受傷官兵七員名、除督飭職部向磴口石嘴子一帶、繼續前進搜索外、餘待續陳等語、

馬鴻逵代表孫楨庵、十二日抵京、十三日謁當局、十四日赴贛謁蔣報告、

闞甸堯被匪損失地照股票作廢聲明

啓者遵盤山縣公署奉

奉天省長公署民土字一九二二號指令 令縣飭闞甸堯將前被匪搶殺三命損失地照自行聲明如無糾葛再 請補發新照遵將損失照號列後計理字由二一八至二三〇十三號由二三四至二六七、三十四號又 二〇七、二七三、二七四、二七五、二七七、二八一、二八三 七號由二八五至二九一、七號由二九三至三〇〇、八號共六十九號又金字二二、三七 淸賦升科二七六一三、七六九 廣銀中則五四六七、五號並奉天紡紗廠 闞子秀股票綸字一六三四號十八年紅利作股憑單紗字四一五二號 及利摺均被匪搶失無論落在何國人手一概作廢無效特再遵令聲明

新春大減價 大小影片

家庭、營業、大小活動電影機 各式小照像框子 及中外各國

本號批發各國原藥醫科器械

如蒙函詢立即答覆

新京六馬路北首

福華西藥公司謹啓

滿電話二二七番

新京 胡魁章筆墨文具書店開幕啓事

本號開設奉天城內百有餘年信用久孚遐邇咸知 自我滿洲國建都新京冠蓋往來仕商雲集更兼學校林立 繁榮之盛無過於斯各界所需筆墨文具書籍日漸浩繁 敝號有鑒及此特在大馬路設立支店藉便各界諸君選購 玆擇二月二十五日正式開幕凡士官學校各界諸君所需各等筆墨文具書 籍碑帖宣紙對聯各式封牋運動用品風琴唱機文教部審 定中小學校各種教科書一律俱全 今在開幕伊始爲酬主顧起見各貨特別廉價四星期荷蒙賜顧勿失交臂恐未週知特此露佈

新京 大馬路路西 胡魁章筆墨文具書店謹白 商務印書館舊址

特別大廉賣

在新京百貨店內所設之巴列商會陳列場原定二月末日停業但因事延展至三月末日停業在此期間特別賤賣歡迎主顧良機難得不可錯遇

○按定價六扣

一、各種毛皮類
一、防寒帽子等

新京日本橋百貨店內
毛皮類廉價店
電話三二一六一番

日美親善又進一步

美利堅國務長官哈爾氏提倡
卽開催日美協議會
美不願變更海軍之比例

【華盛頓二十二日發國通】美國國務長官哈爾氏與廣田外相所交換之通諜業於二十一日公布頗博一般之好評、當該通諜公布時哈爾長官會云、協議日美兩國間可發生之問題、余衷心贊成、於個別的國家間會談、向來亦多予國際的會議成功之處云云、次記者又問長官云、現在之海軍比較率有無變更意見乎？長官對此仍不改其向來之態度略謂、日英美間海軍力現行比率必須照舊維持、美國始終維持該項比率無論將來如何縮小艦種之噸數、均在同意之例云云、

日美兩國交換文書後
予英吉利一大衝動

美國放棄史汀生原則則聯盟各國對滿將取機會均等主張

—英國保守黨機關報之論調—

【倫敦二十二日發國通】二十一日東京華盛頓發表之廣田外相與哈爾國務長官之交換文書、英國朝野、果然發生多大反響、對於日美關係之將作種種觀測、保守黨機關報每日電報、在二十二日朝刊紙上、作如左之試論、日美交換文書之公布、與倫敦外交界以異常衝動、若美國有以滿洲國之門戶開放及美滿通商經濟特權爲保證條件、而放棄史汀生前國務總理不承認滿洲國原則之意、如果實現、則國際聯盟不承認滿洲國委員會、當卽承受美國政府之報告、同時撤廢禁止與滿洲國訂立國交的不承認決議、而於通商上、與美國取均等機會之手續云

蘇俄駐日大使訪廣田外相
北鐵交涉將入正軌
我國交通部計劃應付之種種方針
森田路政司長已赴哈埠

【東京廿三日發國通】駐日本之俄大使猶烈捏夫、二十二日午後十時訪廣田外相、述慰藉函館市火之詞、同時提示北鐵交涉之精密材料調查書並談及漁區問題、就漁區問題、雙方意見不一致、然北鐵交涉、茲陳必要之資料、有將入於正軌之期待云、

【本報特訊】交通部以滿蘇北鐵交涉停頓已久、現已進展之望、且關於人事更動、及路政權宜、改革路務等項、異常複雜、現在之交涉已久停頓、而再開交涉會議、該部以此爲北鐵主要交涉、對於一切事宜、已擬有成見、於會議再開時、擬派要員參加、以資提議各項未解之問題、而專負責解決云、又交通部森田路政司長、爲北鐵交涉進行關係、并人事之調動、必得親往指示辦理、該氏遂於二十二日、早八時三十分快車赴哈云、

全滿縣參事官會議、自廿三日起、在高等女校開會三日、（寫眞）卽開會時所攝、

中村中將離津
經山海關赴奉

【天津二十二日發國通】榮轉第八師團之中村孝太郎中將於本日午前六時卅分出大和旅館宿舍、參拜天神神社後在日本碼頭整列之各國儀仗兵、並梅津司令官栗原總領事以下多數官民歡送之中、乘小汽船沿白河而下、至該中將擬由塘沽去北寧線、經由山海關過奉、率領出張中之第八師團將士、向日本內地凱旋云、

菱刈長官
由連赴奉

【大連二十三日發國通】菱刈長官於本日午前七時半、今岡副官鹽原秘書官大場警務局長等隨從長官由旅順來連午前九時在大連官民歡送之下赴奉天云、

訪日特使行踪誌
風平浪靜淡雲天
鄭特使等航行之初宿

【烏拉爾丸廿二日國通特派員發】此何時耶、如風平浪靜淡雲天之文字耳、烏拉爾丸談話室中、以鄭特使諸人、非常熱鬧、謹嚴之特使、亦立觀壯年隨員之象圍手談、熙特使則傍其公子、而談唾風生、問以『圍棊象棋如何』『若用總理作詩時之腦筋』則回顧笑容可掬之老宰相曰『不可也、』言時不似他人之詼諧、而具風流情緒之精神、復問曰、『海如何乎』『若能如此不動搖佳甚』答時流覽長空之陰雲、而現饗容、午後七時夕餐、八時半始、爲鄭特使照例就寢時間遂入船室就榻、以度航海之第一夜云、

航海第二日

【烏拉爾丸廿三日國通特派員發】訪日滿洲特使一行所乘之烏拉爾丸、續行平安航海、廿三日午前十一時通過多島海七發島洋中、航海第一夜之鄭國務總理大臣午前三時起床、散步一小時後、在室內讀書朝餐、見其精神振作熙洽特使暈船、斗居室中、時至正午、始見來至客室、烏拉丸豫定廿四日朝八時到門司云、

二年前由津倉卒渡海
較今之堂皇特使感慨無量
鄭總理在船中談

【烏拉爾丸廿二日國通特派員發】波平如鏡、五色旗映黃海之浪紋、歡呼聲裡、南指櫻花國日本之烏拉爾丸、船中强健之鄭特使、入貴賓室與公子鄭禹、共談沿道歡呼及猶餘耳鼓之大連學生高喊萬歲、不勝感激、午餐後、總理在談話室落落大方而談吾兩特使受熱誠之歡送迎、益感使命之重大、唯有齋戒沐浴、以期完成使命、今憶及二年前倉卒由津擕子今則滿洲國國基已定、一思此行負對友邦日本修交使命實屬感慨無量云、

打開華北末路之外交策

或將發現曙光
唐有壬已返南京

【天津廿二日發國通】中國國民政府外交次長唐有壬、此次蒞華北視察竣事、已於廿二日午前十一時半、由津浦車返寧、聞此次視察結果、如日滿華懸案之未解決、有于華北外交併黃郛政權以豫想外之影響之事實、稍爲黯許、觀其返京後、關於通車通郵通關各問題、由滿方之大讓步、考究得保面目之具體案、並向中央進言、可捨小利而就大利焉、總之唐氏將華北外交抱有備力臨以和平態度之見解、華北己全入末路之外交、二週間或可得何等曙光、但唐氏歸京後、中央果爲所動否、尚屬疑問又一部悲觀論者、則謂黃郛氏來月初旬南下、觀測不再北上云、

緒方大將
往復海拉爾

【齊齊哈爾二十三日發國通】緒方技術本部長於廿二日午後三時頃在畑〇團長官邸開晚餐會、又詢及近日狀況、二十三日午前七時乘飛機赴海拉爾預定同日來齊、

寧府決在張家口
設外交部辦事處

【上海電】據申報載南京政府因察哈爾形勢緊張、決定在張家口設外交部辦事處云

藏軍渡江東侵
己與川軍交戰
劉文輝陳條治藏辦法

【上海英亞社電】英文大陸報南京訊、藏軍又渡東江、侵入中國領土、藏軍己與川軍發生戰事云、

【南京廿二日電】蒙藏委員會准軍事會函送川康邊防總指揮、劉文輝條陳治康藏四項辦法、若該會留備將來會商解決康藏糾紛時用作參考、四項辦法如下、一、西康區域、原以下至丹達山爲界、白利之虎僅恢復至金沙江東岸、近來藏方陳兵西岸、要求讓其劃分、故疆界不定、實爲康藏關鍵之重大原因、二、達賴雖屬親英、然心中並不忘漢、近已圓寂、攝位人選甚爲重要、倘不加察則侵康之隙益熾、故必運用政治手腕、決定人選、以便收其親漢之效、三、達賴班禪兩黨如水火、今達賴雖逝世、聞藏中仍無歡迎班禪情形、若使班禪歸藏、則當先行調解達賴之黨、不然、則仍留在內地傳法或請向蒙古宣化似宜以意旨所在、明白宣告使藏人釋杯弓之疑、亦屬康藏輯睦之一助、四、川邊貧瘠、欲兵有紀律、則須餉俸足康之所出、僅足供給政費今則概移軍食、尚感不足、故須內地酌予協濟軍政各費、始克稍舉國防之責、

華北將領
視察匪區完畢

【南昌廿二日電】蔣介石爲使華北將領到前方視查剿匪狀況起見、特召集華北各將領來齊、茲已視查完畢、均紛紛北返矣、

如不能貫徹日本之主張
競爭造艦亦所不辭
一九三五年之海軍軍縮會議
日本政府有不動的對策

【東京電】一九三五年之軍縮會議、將以改訂華盛頓、倫大端、係以確保日本帝國國防之安全性爲主眼、而協定於會議中、海相謂軍備權爲一國國防之基礎、自有主權之原則、若限制之、致失一國國防之安全性、實重大的侵害主權、軍縮會議之使命、在乎貫徹國際的恒久和平、若沒却之、而致帝國之正義不能貫徹時、則毅然脫退軍縮會議、待一九三六年旣存條約之期滿、順其自然之推移、卽競爭造艦、亦非所敢辭云、海軍軍縮對策委員會、對此之實行方法及問題、一、兵器問題、一、滿洲國問題、一、太平洋防備問題、一、南洋問題、等派生的問題之對策、近已得有成案、一俟議會閉會、由豫定回國之齋藤大使徵得美國方面朝野意見後、由陸海軍外務三省開協議會、至遲在十月下旬、帝國不動之對策、必行決定云、

本年一月中
我國貿易
轉變爲出超形勢

今年一月份、我國對外貿易計出口値四千三百五十一萬一千七百二十七元、進口貨値四千〇六十三萬三千三百六十五元、進出口共計八千四百十四萬五千〇九十二元、出入口比較、計出口超過二百八十七萬八千三百六十二元、

廣東選舉
二屆委員

【香港廿二日電】廣東省第二屆全省代表大會、二十日選舉執行監察委員、關麟書主席、權廣秀照選結果、林雲陔等七人當選執行委員、張蔚文等五人當選候補執行委員、陸匡文等五人當選爲監察委員、陳嗣會等三人當選爲候補監察委員、呈中央備案後、卽宣誓就職、

日駐滿海軍部
黑木中佐到任

【大連二十二日發國通】新任駐滿洲海軍部附黑木剛一中佐、廿二日乘香港丸抵連豫定換乘午後四時二十分出發之火車赴京云、

法對滿洲投資
三協會代表將來京
以便向當局接洽

【大連廿二日發國通】法國福祿喀羅育企業綜合協會、及阿喀路滿巴倫協會、馬塞總勞働協會、代表白羅梭西氏會於東京關於對滿投資事、與外務及拓務當局折衝、茲於二十二日乘香港丸、經先來技師辣孟氏大啦氏之出迎而來連、三氏近將赴新京、豫定與滿洲國政府並關東軍及大使館折衝之下、關於滿洲國內之土地建築鐵道港灣河川道路等、行投資之具體的調査云、

蔑視我國抗議
俄機連日越境

【哈爾濱二十二日發國通】十二日午後三時有蘇聯銀翼飛機三架、在龍王廟東方三十公里之馬家溝上空、又復飛來、是日夜再飛來、又由龍王廟對岸之蘇聯陣地、會於十一日蘇聯飛機不時着陸、而向小興凱湖方面飛翔於夜間由空中放射探照燈、虎林方面蘇聯機每日飛來、若似調查何事、蘇聯蔑視我抗議、益逞暴威、地方住民極度不安云、

交通部擬召集
航政會議
航政局長均出席

交通部因春氣漸暖、江河已屆解凍之期、爲注重水運事務、并外藉船入口、以及本國船舶出口、航運捐稅征收各種辦法、必待協商、以資統制劃一辦法、擬召各航政局長來京、開諮詢會議、以資討論各項辦法云、

司法部令
注重承審調遣

司法部訓令奉吉黑熱各省高等法院爲兼理司法各縣承審員、其陟黜調轉應由各該高等法院辦理後、呈報該部備案、早經公佈條例有案、近來各省高等法院、對於各縣承審員任用、尚有未遵章具報者、致使該部無憑查核、茲爲整頓、并改革各縣司法起見、希各該院、將所屬各縣承審員姓名履歷、及原領薪額查明、詳細報部、以憑考核云、

日美和平工作
並非絕望之事
—外交部宣化司發表—

據華盛頓電稱、在美國具有相當權威之外交政策調查機關外交政策協會、於十七日發表報告書、內稱、日本欲以包括中國及滿洲形成政治的經濟同盟、掌握其覇權、進以實現一九一五年的二十一條約中所要求的計劃、美國對此危險局面的潛勢力、應該採取最安全的行動、爲與日本交涉之後、使菲律賓變成中立國、以後再携手放棄在華之美國治外法權、撤退海軍隊、並且廢除排斥東洋人之法律……云云、要之卽是說美國必須緩和或清算在遠東之帝國主義這不單是堅決而率直之言、並且是將欲忠實於直理之研究家們的冷靜純正理性底判斷、最公明最具體地表現了的東西、

照樣持續

美國在遠東的帝國主義以故日美和平的工作、無異是欲將礙白縛於首、而使之泳渡太平洋、對現在在遠東之外交的危局之責任、不是全部都應歸日本負擔、日本在滿洲肆意横行、所以日美國交才瀕於危機、此種見解、是片面的、不符眞理的、美國的帝國主義很久、以前就伸展至遠東、與日本的欲罷不能底生命線政策相摩擦、這裏就散布了危險的火花、美國若不停止共帝國主義的巨棒、攪動遠東、

則與日本

的存在乃至發展是永遠衝突、致有隙卽釀成危機這已有過去的歷史、列擧幾多的事實證實了因此責任問題、是應由兩國平等分擔的、固然日美和平工作必不可是片面的、日本須反省的地方、同時美國也有反省的必要、清算美國在遠東之帝國主義的意見、實在是基於這個事實的正確之認識底反省之聲、如今能從美國得到此種正論、我們是感到異常的滿足和欣幸、

或有誤解

要者說日本在恣意的實行自國的帝國主義、而抑稱是共妨礙物以欲阻止美國的帝國主義、不是太過於放肆嗎、然而美國在本國大陸、固執門羅主義猶不足、更以非人道的移民排斥法、絕對禁止東洋人的入國、他方復又長鞭驅越太平洋夏威夷、固不待說、自非律賓至中國大陸止、而竭力發揮其政治的、經濟的支配權、是種美國的遠東帝國主義、決不能和日本在其接壤地的滿蒙維持特殊權益之生命線政策同日而語、雖外交政策協會、亦不是叫美國放棄其全部的帝國主義、祇是說須清算在遠東和自國

存在本質

的沒有關係之尖銳的帝國主義而已同時並認爲日本亦有相當反省之必要、傳若槻民政黨總裁與齋藤首相之會見、於所謂一九三五、六年之危機、若從現在起實施外交上正當之工作、則不至不能解消之也呈現意見之一致、再二十三日擧行之廣田外相的就任後最初次之議會演說、將力說以

國際協調

政策與各國講和平的親善關係、如此日前之五相會議之決議、被責任當局者視爲一個國策的指針、並在此時、於美國公表了、是種正論、日美和平之工作、依據兩國政府及國民之相互的信賴與努力如何並未爲絕望也、

任免及指敘
（三月二十三日公佈）

△任梁恩德爲財政部屬官此令
財政部屬官梁恩德著敘委任二等此令
派財政部屬官梁恩德在財政部理財司辦事此狀
△任呂同庶爲專賣公署屬官著敘委任三等此狀
派專賣公署屬官呂同庶在專賣公署辦事
△吉黑権運署屬官兼財政部屬官湯川武雄著專任財政部屬官著敘委任一等此狀
派財政部屬官湯川武雄在財政部稅務司辦事
△任三好勇爲外交部屬官著敘委任二等此狀
派外交部屬官三好勇在外交部政務司辦事

各地商況

三月二十三日

金銀

中銀收買產金價格（公分）	三圓一〇
倫敦銀塊	一九片八分七
同遠卯	一九片六分二五
紐約銀塊	四五仙四分一
孟買銀塊	五四留比八分七
倫敦金塊	六磅六志二片
紐約金塊	三五弗〇〇分
上海標金	九六五弗五〇
新京足金每兩	一一二、〇〇
新京紋銀每兩	一、四五

匯兌

滿洲中央銀行總行行市

金票（每百元）		一一一圓八〇
鈔票同		九四圓〇〇
現大洋同		一〇〇圓〇〇
滙紐約同		三二弗八分七
滙倫敦（每元）		一志三片二分一
滙上海（每百元）		九七圓五〇
滙天津同		九七圓五〇
美法滙兌		六仙六〇片四分三
英美滙兌		五弗二仙八分一
美日滙兌		三〇弗二五仙
中美滙兌		三四弗五〇仙
上海英滙	賣	一志四片六分一
	買	一志四片八分二
上海美滙	賣	三四弗六分五
	買	三四弗八分三
上海東滙	賣	一四元〇〇〇
	買	二四元二五〇
神戶美滙	賣	三〇弗〇分〇
	買	三〇弗六分三
神戶英滙	賣	一志三片三分五
	買	一志三片三分七
國幣滙鎭平銀		七〇七兩〇〇
大連滙上海		九六元二五〇
大連滙煙臺		九五元七五〇

錢鈔

城內現行

鈔票每元合金票	一元一〇五
哈洋每元合金票	八毛九五
現洋每元合鈔票	九毛四分
現洋每元合金票	一元一二五
國幣每元合金票	一元一一九
金票每元合官帖	四百四十七吊五
鈔票每元合官帖	五百三十三吊

●金融市場現行

●鈔票對國幣

	本日午前	昨日午後
開行	九四、一〇	九三、九五
大價	九四、一〇	九四、一〇
小價	九三、九八	九三、九〇
下市	九三、九九	九四、〇〇
交數	七萬元	五萬二千

●金票對鈔票

	本日午前	昨日午後
開行	一一八、五〇	一一八、七五
大價	一一九、一〇	一一八、八〇
小價	一一八、三五	一一八、五〇
下市	一一八、八五	一一八、八〇
交數	三萬二千	九萬九千

▲奉天▼

●國幣對金票

	本日午前	三月廿八日本日午後
開行	八九、三〇	八九、三〇
大價	八九、四〇	八九、七〇
小價	八九、二〇	八九、〇〇
下市	八九、三五	八九、一〇
交數	八三萬元	二九萬元
同現行		一一一、七五

●國幣對鈔票

	本日午前	三月廿八日本日午後
開行	一〇六、四〇	一〇六、四〇
大價	一〇六、四〇	一〇六、四〇
小價	一〇六、三〇	一〇六、四〇
下市	一〇六、三〇	一〇六、四〇
交數	三三萬元	三萬三千
同現行		一〇六、三〇

▲大連▼

●金票對鈔票

	本日午前	三月廿七日本日午後
開行	一一九、〇五	一一九、一五
大價	一一九、一五	一一九、一五
小價	一一八、六五	一一九、一五
下市	一一九、〇五	一一九、二五
交數	一七萬元	二九一萬元
同現行		一一九、三〇

米糧

▲新京▼

●大豆 現行 七、三〇 交七車

●高粱 現行 三、〇〇 交三車

●城內米糧現行

紅糧　秫米　小米　粳米　吉豆　小豆　元米　稻油　豆餅

四角四分　六角　一元一角二　二元二角　一元四角　一元二分　九角二分　三元二角　一角　二角九分

▲大連▼

●大豆（百斤鈔票價）

帶皮	三、一六
不帶皮	
三月卯	三、一四
四月卯	三、一七
五月卯	三、二一
六月卯	三、二六
七月卯	三、二八

●高粱（百斤鈔票價）

現行	一、六二
三月卯	一、六一
四月卯	一、六四
五月卯	一、六六
六月卯	一、七〇
七月卯	

▲哈爾濱▼

●大豆（一布特哈洋價）

五月卯	四、七二五
六月卯	五、〇〇〇
七月卯	

●小麥（同上）

五月卯	一、一一五〇
六月卯	一、〇六〇〇
七月卯	一、〇五七五

▲安東▼

●鎭平銀對金票 現行 一五七、一〇

▲開原▼

●國幣對金票 現行 一一一、八五

▲哈爾濱▼

●國幣對金票 現行 一一二、〇〇

商品

●美國棉花

現行	一二仙一五
三月卯	一一仙八二
五月卯	一一仙八九
七月卯	一二仙〇二
十月卯	一二仙一〇
十二月卯	一二仙一八
一月卯	一二仙二三

●印度棉花

邊羅吉印	一六八留比
卜高魯印	一二八留比
沃謀拉印	一九九留比

●大阪三品

現行	二〇六、四〇
四月	二〇一、五〇
五月	一九八、九〇
六月	一九八、一〇
七月	一九八、二〇
八月	一九八、三〇
還卯	一九七、七〇

●神戶豆餅

四月卯	三、〇八
六月卯	三、一〇

▲大連▼

●豆餅（一塊鈔票價） 現行 一、〇七〇

●豆油（一箱鈔票價）

現行　四月半　五月半　六月半　七月半　八月半

八、〇〇　八、〇〇　八、〇五　八、〇五

大同報各地版

奉天國立圖書館 明年四月間開館 館址已採定商埠地

(奉天訊)在奉建設國立圖書館一事、自去歲即有呼聲、刻聞已採定館址、爲商埠地三經路、湯玉麟之私邸共改建費預定爲十萬元國幣、己定期開始建築、至於開館期間爲明年四月云、

新台子紅卍字會 舉行盛大開幕典禮

(新臺子)商會長張文選劉東川及各道慈家鑒於世界紅卍字會純以道慈爲宗旨、故於本驛會設有紅卍會辦事處、謹於三月十五午正舉行開幕典禮、是日參與典禮者、有瀋陽鐵嶺法庫、開原海城等縣紅卍會、各代表並本驛紳商道慈家、約二百餘人、首由瀋陽縣紅卍會宣道便劉悟誠丁疇沖講演、約數時、宴畢始散會頗極一時之盛云、

教廳宣撫班 蒞豐講演

(東豐訊)月之十八日、奉天教育廳派遣宣撫員一行四人到縣下榻於省立第五師範校內、次日上午九時起、在五師大禮堂講演、聽衆約達千人、以文化機關及各校師生爲多數、所講題目、一、滿洲國的命意和國民的覺悟、二、建國以來國運的發展和整頓的狀況、奉天第一初中主任岳振化、三、愛護鐵路、次由本城各要人講演、有岳監督檢察官、馮局長、孫教育會長、五師趙教務主任、胡訓育、及各校之校長、於講演散會後、有座談會、參加者參事官、縣長、局長、股長校長、與各團體會社之代表多人云、

電燈廠大優待 即日起五月十三日止

(奉天訊)奉天電燈廠、爲慶祝登極大典、藉擴張營業、及提倡人民利用電氣之計、特舉行裝設各種電務優待之辦法、自即日起、至五月十三日止、玆將各種之優待辦法枚舉於後、誠按設電燈者之好機會、

按設電燈―押金免收、按所按裝之燈數內、對於每盞燈卽贈在五十瓦特以下之燈炮一個、

試驗優待―三十瓦燈以下者每盞三角、三十燈以上者每盞二角、一百燈以上者一角

裝表優待―只取工料費一元

電力押金―試驗費十馬力以下者每臺一元、十馬力以上者、每一馬力增洋一角、工資按實價半額收費、

材料優待―每燈按三元核收三個月付訖、但內之配線按實價核收、凡按燈設機者、均須至中街營業所報名云、

協和會續辦 演說會

(哈訊)第三回春季哈爾濱學生懸賞演說大會程序如下、主辦滿洲國協和會哈爾濱地方事務局、後援特別區教育處、哈爾濱特別市公署教育股、哈爾濱各新聞社、日期康德元年四月八日(禮拜日)午前十時開會、地點、北滿特別區第一中學校禮堂(道裡水道街)論題、中學校說帝制實施之感想、小學校說帝制實施與我們的覺悟、宗旨、帝制實施後的覺悟與感想、具有眞切之認識、發表其意思、參加北滿特別區公署育處處管內、學校中學校六、小學校二十、哈爾濱特別市公署數育股管內小學校六、以上總計三十二學校審判者、北滿特別區公署教育處六名、哈爾濱特別市公署教育股二名、滿洲國協和會哈爾濱地方事務局二名、以下計十名、賞品一團體賞優勝盾二座(一)個人賞、學生用品、一、二、三、中小學生各三等、要則(一)演說原稿四月三日以前提出、(二)審判由審判員規定之、(三)每人演說限制五分鐘以內(四)演說次序各校以抽籤定之、

偷稅車夫毒手行兇 毆斃稅關巡差

(琿春)稅關西河口分卡巡差劉國祥年十九齡、雖當少年堪稱精明強幹之輩、於大同二年五月間、始値稅關招考巡員、伊當即前往赴試、幸未至名落孫山之後、年來在卡服務、極其勤愼從公、亦堪爲上峯所佳賞、詎料於大同三年二月四日、該分卡卡員郎海文、派令其赴大肚川分卡送公文、以及取欵事項臨去並携有郎卡員侄兒年僅十三偕伴同行該巡差即將一切事項辦理完善、施回原卡不料回走距河口分卡七里之遙、在江冰上地名洋草溝遇偷稅車四輛、牛車二、馬車二、均滿載元豆小米等糧、該巡差認眞服務、奮不顧身當將該偷稅車攔阻、令車夫速將車趕回分卡完稅、此際乃日將西落時、是以內有偸稅韓民名朴某、到分卡隣舍小舖求共代保、回返補稅等情、此際由西經過拉煤空車兩輛、該巡差求車夫將卡員者回卡補稅、時已黑暗、偸稅車夫、見該巡差孤身獨在竟數人行兇毒打、將巡差已毆斃、屍首拋入冰眼內、至分卡人員前往、車已逃避無踪、但見血跡滿冰、該巡差之公務帽、棄至冰眼旁放置請想値此王道樂土之下、出此不堪人命、實是令人噫嘆、後該員轉報稅官、令打撈屍首、已渺渺無形影矣、嗣後結果如何容訪再誌、

九臺縣 創設水田組合

(九臺)寬城子二西街居住之鮮人朴燦奎氏外五名、去年三月間將吉林九臺縣第四區領馬河附近荒地約四千垧、(每垧約二千坪)、由滿人地主租得、最近創設水田組合而開墾之、正在募集移住鮮農中云、

籌祀關岳

(岫岩訊)本月十九日、爲合祀關岳之辰、縣政各機關、預爲籌備猪牛羊三牲、及各種供品祭禮、並函知各界、屆期齊集關帝廟、如儀合祀以重隆典、云

匪膽包天 當街行搶

(鐵嶺)淸樂茶園對門、侯姓濿油菓子舖、櫃影麗某、於月之二十日晚八時許、提籃叫賣行抵高臺廟後、遇一壯漢身着藍大衫、聲稱買菓子但須破一元大洋、麗某即將所賣之一元多零錢、完全拿出、以備回找、不料該匪徒奪錢飛跑、該小販尾追數步即行無踪、當此昇平世界焉能容此匪徒擾亂也、

江省鹽倉遵令 實施低減鹽價

(黑龍江通訊)省垣龍江鹽倉前奉吉黑権運署命令、自本年三月一日新皇帝即位大典之期、施實將鹽價鹽稅低減以輕人民之擔負等情、已誌本報、茲者該鹽倉、近復又奉到吉黑権運署令開、謂嗣後該倉粒鹽每百斤、改售國幣十元〇三角白鹽改售國幣十一元八角、袋價仍舊、仰切遵照施行云云、該倉奉令後業經遵照實施按新定鹽價售賣矣、唯查該倉從前售價白鹽每百斤國幣十二元三角、粒鹽每百斤國幣亦在十二元左右、若按現在之新價比、平均核減國幣一元故市民對此莫不謳頌皇恩浩蕩云云、

江省硝磺總局通令 改訂運費蔴袋等項辦法

(黑龍江通訊)江省硝磺總局近以前龍江硝磺總局、撥往各分局之硝磺、所有運費及購用蔴袋等項、向由總局於紅利項下正式開除、各分局即按照規定之官價官稅售賣歷經售賣在案、唯現經詳核硝磺運費及購用蔴袋兩種牧項、若仍按照從前之辦法行之、因屬體恤購戶、但查江省硝磺售價既較奉吉兩省爲廉、紅利自薄、當此以往、勢必虧蝕基金、且奉吉兩省係於售價之外、再加運費、而江省自然未便獨异、該總局有鑒及此、故爲力謀統一以免虧累累計、特通令所屬各分局、嗣後關於撥調硝磺、中途所需運費若干、一律加諸硝磺、售價之內、至蔴袋一項、如有隨硝磺賣出者、節按照原本收價、不得再有浮收云云、故上項改正辦法井聞業經硝磺總局通令所屬各分局一體遵照辦理矣云、

縣公署佈告 規定房屋租金

(鐵嶺訊)本邑縣長楊公鳳葛關心民瘼頌聲素着、近以市面物價低廉、惟房租增高、恐衝動地方、昨已佈告平抑按大同二年下季爲標準不得暴漲、違則處罰云、

協和會 下鄉講演

(海城)本邑協和會、自成立以來、該會長張乏山、金渭淸、龔振東、竭力宣傳、以致會務發展、於前日曾赴十礪頭宣傳、已誌各報、於本日早八時、縣署特派騎兵二名護送下鄉宣傳、該會長等乘車赴驗軍堡、藉演劇之機會、逐宣傳協和會之宗旨、帝制實施、王道政治、及建國之精神、日滿如何提攜、方足維持東亞和平云、如該會長等、可謂愛國熱烈之分子云、

綏化附近 設置鮮人農場

(北安鎭)爲美導在滿不正業之朝鮮人並以救濟失業者爲目的、前此朝鮮總督府等所研究計畫設置集團農場之事漸漸成立具體的計畫、決定先於濱北沿線綏化附近、約二千町步、及通化附近之地開設、俟解冰期至、即行着手工作十九日由朝鮮總督府派小西囑託來北作種種奔走云、

父子掏灰 倫理喪亡! 兒婦服毒孫婦投井

(錦縣訊)本邑北門外、牛心胡同住戶馬某、開設畫舖爲業、家道尙爲小康、膝下一子、娶妻、某氏生一子亦已娶妻、馬某因衣食充足、於一年前、獸慾突發、累用褻言挑逗兒婦共兒婦初次認爲公公年老、言語顚倒、故未理喻、共公公誤認兒婦默許、乘夜共兒不在家之際公然找其兒婦居室求歡、雖被兒婦惡言拒絕而醜聲已揚於外、兒婦羞愧難當、曾服毒因家人知覺尙早、故未喪命、事隔一載餘其子又效其父行爲、於十九日夜、乘其子不在家、找兒婦溫語相求、兒婦始終拒絕其子因見拒絕、致觸其怒、百般毒打、兒婦思如此之惡家庭、無法生存、乘家人不備投入門外井內、因行人看見、大聲呼救、始經多人將其打撈上來、警察聞信將馬某父子代所問話、似此人中獸類、該管者應嚴加懲治云

商民納房捐者踴躍 市署本月收入頓增

(奉天訊)奉天市政公署、所經收之房捐、爲署內財務來源之大宗、舉凡市內一切政務、莫不利賴進行之、該署對於徵收亦特別注意、時加催徵、刻値春正當民商納捐之期、是以該署徵收處、每日戶限爲穿、大有應接不暇之勢云、

夫妻口角動武 鬧得觀衆盈門

(東豐訊)本邑肥頭街、住民高某、(姑隱其名)、素以成衣爲生、家道小康、而飽暖生閑事、時有不賭等不正當情事、後被髮妻馬氏發覺、因屢勸不改、乃於本月十八日二人因故口角、竟被馬氏雷霆大發、以致互相動武、在道路泥滑之街頭、引得許多觀者、一場好笑、噫、浪蕩男子、受髮妻的此番羞勸、可略爲改悔前非、而入正途云、

軍隊勦匪凱旋 與匪接戰五六次 追襲匪賊千里外

(新民訊)本邑駐守備隊、井上隊長、於上月十七日、奉到上憲令、出發東邊道、寬甸縣毗聯三縣界、該地匪勢猖獗、又兼地勢多山、懸崖峭壁、異常險隘、因此匪賊出沒其地、軍警難以悉數平淸、賊勢日熾、井上隊長率隊至該境身先士卒、冒槍林彈雨之險、奮不顧身、與匪擊戰五六次、士卒毫無損害、可見是督率有方、調遣有法匪賊聞名傷膽、竟於接戰後匪力不濟、漸漸退却、隊長下令尾追、已離十里外、匪賊絕跡、民生得安居、歡聲達於四野、歌頌井上隊長之德政、忽於月之二十日下午三點十分、凱旋新邑、歸守原防、於斯日、新邑各機關及友軍方面、恭至車站歡迎井上隊長、下車後即向大家略談此次出發大概情形、關於日本居留民會、贈送慰問物致謝、記者觀井上隊長面目鐵黑、長髮蓬蓬、蓋爲國勤勞、無暇整理容顏、如該隊長者、可見具有一翻、保國愛民之精神云、

文教部新規定 學校寒暑假期 自本年度開始實行

(奉天訊)頃據教育界消息、文教部以各省私立公立學校之寒假暑假期、向不一致、關於教育紀律實有不雅、故特規定寒暑假期、以昭一律計寒假期自一月二十一日起至二月底止、共四十天、暑假期自七月十五日起至八月十四日止、共三十天、由本年暑假各學校即須遵令實行

緝私員到賚

(大賚訊)龍江區阿片專賣支緝私員杜正修、字鳳五、來本縣搜査、各私設立之煙館聞風歇業、而零賣所之阿片由此頗覺暢銷云、

捉獲拐犯

(奉天訊)八署於日前在南市場妓館、於萬順書館中、見有遊人一名、形跡可疑、當盤問之時、言語支離、即由署員帶到署內、詢其爲林文素、係大連小崗子露天市場利盛木店之櫃夥、因其腰帶金票四百一十七元、究詰其來源、該林文素無法支吾、供出係替櫃中辦事要來六百一十元、見財起意、因而拐逃來奉、八署當將此案移交日警署、送交大連完案云、

鮮人朴昌海之義擧 設鮮人義務收容所

(奉天訊)有朝鮮人朴昌海者素稱義富、近因朝鮮人在市內流浪無倚者過多、爲免彼輩貧生異心之計、特在商埠南市場設立一義務收容所、凡貧困朝鮮人均可投倚、由朴氏供給衣食、再設法替其謀生活之道、現在已收容者有二十餘名之多云、

匪賊再擬 攻羅子溝

(延吉)盤據東寧縣黃泥河子附近之救國軍副司令柴世榮前因滿日軍追剿、遂遁於小塞葱河子附近、森林地帶、同機舉事、聞該匪現率匪賊二百五十餘名、槍械齊全、亦與共匪劉査連絡一氣、擬再襲羅子溝之駐軍云、

營口農村 設備完成

(營口廿一日國通)南滿洲鮮農安全模範村之營口農村、自本年將開始耕作、諸般施設大體完成、希望者已來村居住、現在該村有水田二〇一三町五六、雜種地六町八〇放牧地六二町四〇、都部地九九町四九、未墾地一七二町、鮮農約八百戶、可收容四百人、房宅分十二部落現已完成九處、待解冰後、即着手建築其餘之三部落完成教育之施設、最近取得普通學校之認可、將來由朝鮮總督府、並派遣囑託醫將日進爲王道樂土之理想的農村

營口火災餘聞 縣署募捐賑與難者

(營口訊)營口舊市街、窪坑店、拉盛里附近失火、燒失房屋二百五十餘間、蒙害者所有家財、盡歸烏有、營口縣公署、爲救濟此等蒙害者現已開始募集義捐金云、

改善村制

(白旗堡訊)昨新民縣署、招集村長會議、內中一條、即參事官、與縣長、因五區爲災區、連年天災人患、時有所聞、人民困苦難言、今爲減輕民衆擔負、以舒困苦、特將十三村改爲四大村村名列後一、白旗堡村、伊力窩卜村、黑坨子村、二、莊家屯、營坊村、流泉地村、三小白旗堡村、小鄢窩堡村、南張家屯村、四、高窩堡村

淸山金山兩匪首落網 被督察隊兵捉獲

(奉天訊)於去歲前歲曾久盤踞淸源縣與京縣一帶、奉有大幫股匪之匪首金山及淸山好者、於各地搶勸、頗有所得、惟恐久難免有被官府捉捕之虞、曾將匪業抛棄、於去年來奉、居住於奉天小西關小藥王廟附近、不料二人來奉、行踪不秘、被督察隊緝出匪事、當於前日督察隊出動、將二巨匪首於家中捕獲、經略詢後、送交警備司令部軍法處刑審、曾經二匪承認、在淸原一帶拉幫行搶不諱、現爲求眞實証證起見猶在審考之中云、(又訊)査淸山好匪首名劉玉國、現年二十八歲、爲河北省人、後改名曹永福、金山名高俊昌、年將三十左右、久係久慣行搶之徒、奉天警備司令于芷山氏、以督察隊捉獲巨匪首、如此用職、實堪嘉賞、當各賞於出力八員以多金云、

取消自衛團 實行保甲制

(牛莊城)邑自九一八以還、胡匪擾境、自衛團成立後、捍衛有方、牛邑遂告磐石之安、厥功甚大、人盡皆知、前奉縣令、改編保甲制、刻亦着手改編、茲將改組情形誌下、保長一人副保長三人團總一人副團總三人、保長楊子良副保長李惠普蕭雨時丁潤華、團總王占洲副團總金曉岩蘇雲閣于鴻年、在該保長團總等均係籌辦地方治安、著有成效之老成曆練、此番改編保甲制、諸君將於地方、更有整頓與新設施、一般民衆、莫不額手相慶云

警務局 收繳民槍

(遼陽訊)本邑城內、警務局千葉指導官、於本月十七日在一署收繳一區全部民槍、預將有槍民戶通告明白、於是月携槍枝及附帶物來署、先由指導官檢評種類、然後發給領證、以備後日領欵、一般民戶莫不喜躍、並於當日、同時將區自衛團及商團之所用槍枝、一併收繳、該即發給每團丁一人、解散費十元、隨即解散云、

指導官 率隊出剿

(大賚訊)本邑警務指導官、高橋正雄、內布武一、二君率警察隊數十名、於三月十七日、早九句鐘、開赴東江灣一帶、迤帶剿匪、並舉行搜査、以淸匪源云云

在江橋鐵橋工事中 又復發見象頭骸骨

(齊齊哈爾)昨年來江橋鐵橋工事、由大倉組之手積極進行、昨年九月頃自泥中發見象牙、腳及其他部分、考古學者極爲喜悅、不期於三月三日在水面十二米床下三米之砂中、又發見六十公斤高八十五生的寬五十五生的之頭骸骨云、

參謀長 克盡厥職

(岫岩訊)駐岫、遼河地區警備王司令部下、參謀處長劉君、少年英俊、作事認眞對於訓練士兵、頗守紀律、商民無不稱頌該參謀長、紀律嚴明、誠軍界之巨擘矣云

署員到差視事

(牛莊城)五區警察署長孫興氏、刻奉縣警務局令、將署內佟馨五署員、調委八子分所長、遺缺由縣警務局派委劉久升充、劉署員業已日前、到牛視事、聞劉君歷充警差多年、老成練達、作事認眞、可爲警署慶得人云

鄉長會議

(延吉)延吉縣長樹梅、本月十四午前、假敎育局講演所招集各區正、暨鄉長副開會業誌前報、認會議經長時間之討論、聞協議事項爲舉田取締規定法、食鹽問題法、種穀經費撿植罌粟區域及地方稅徵收法、至下午三時始行閉會云、

彙報大典 慶祝狀況

(延吉)延吉縣公署救到省署通令關於三月一日慶祝大典業已完畢對慶祝情形速爲報省以使轉呈中央聞李縣長昨亦將慶祝大典之狀況繕文彙報省署矣、

痔瘡聖藥

內痔外痔便血脫肛痔核痔瘻結瘤生管肛門腫痛奇癢以及男女痔漏咸奏立桿見影其功神乎其神之効

化痔靈

滿洲經理　奉天小西關新新大藥房　新京北門外五洲大藥房

●刑事民事訴訟事務
●商標鑑定諸契約締結
●日滿兩國語翻譯事務
●辦理一般法律事務

日本律師　陸軍大臣指定日本律師

沼田勇法律事務所

日本律師　沼田勇

新京事務所　新京入船町四丁目二九　電話二一四七番

吉林事務所　吉林省城內三道碼頭五　電話三二四三番

●招聘通曉日語而法律學校卒業(三十歲以內)者一人先將履歷書郵寄本事務所調査後通知錄用

民事、刑事、商事、關於設立公司及淸算事務、法律顧問　其他承囑辦理一般法律事務

前判事　律師　正七位勳八等　引地寅治郎

新京永樂町三丁目廿一番地之四　領事館前妙法寺隣

◎載重汽車
◎長途汽車

新京大經路八　長安汽車公司　電話日滿三八二七番　三三二一番

得荊州牌綢緞

◎印花軟緞
◎印花毛葛
◎雲林錦
◎昌和綢
◎博亞絢

博昌商行

日本京都上京區今出川通千本西入

遼東編譯社一最近出版

奉天教育廳編審主任　文教部編審官　邢定雲著

小學教師準備必携

第一種　國語科教學法　一角五分
第二種　修身公民科教學法　一角五分
第三種　算術自然科教學法　一角五分
第四種　歷史地理科教學法　一角五分
第五種　勞作美術科教學法　一角五分
第六種　音樂體育科教學法　一角五分

理論實際　小學教學法　九角

最新教學法原理　三角五分

新撰教學法學習法原理(附錄各科教學案實例)　一元

發行所　瀋陽大東書局　新京 四寶堂書局　吉林 成文厚書局　哈爾濱 大東書局

内田醫院

齒科口腔外科

診療時間　由上午九時起至下午六時

京城齒科　醫學士　内田淸三郎

新京中央通滿鮮大樓內　電話呼四九五八番

耳鼻咽喉科專門

診療時間　自午前八時至午後六時　星期午後停診

院址　新京梅枝町四丁目二番地(領事館前東三條通轉角)

公主堂三井醫院

院長醫學博士　三井忠

隨時入院　應召出診　電話二七〇三番

通曉日語而願爲看護婦者來院接洽

電話廣告

敬啓者本會社創設於新京日本橋通即新京電話工業株式會社是也本會社爲官商各界關於電報電話電鈴電燈電線一切機械材料之需要無不全備物美價廉歡迎主顧販賣並聘有高等技師代爲發設修理毫無貽悞如蒙官商各界光顧莫不竭誠歡迎

新京日本橋通七三

新京電話工業株式會社

電話四九八一三七三

舊家庭嫁娶問題

一般心理注重在門第妝奩 早婚的害處更應急起改良

男女婚嫁問題，是人生問題中最爲重要的問題，小一點說，人生的幸福，兩性的生活，家庭的快樂，都有繫乎於婚嫁的；大一點說，民族的繁殖，社會的進化，國家的興盛，文化能演進，婚嫁問題是其原本的原動力，所以世界各國關於婚姻問題的討論，兩性敎育與衛生的提倡，優生學，生理學的研究等等，不遺餘力，其重要早已爲世界所公認，對於婚嫁的觀念，較西洋人視爲神秘嚴肅，而且數千年來受宗法社會的支配的勢力，繼承成爲家族間非常關切的問題，加以儒家的思想又以『不孝有三，無後爲大』爲人生的毀譽，因此，覺得男女婚嫁是一件大哉偉也的人事，

觀念

這種根本的觀念我們是承認的，不過因爲新近的舊家制度和新家庭典型的消張，婚嫁問題在此過渡時期中而所反映出來的觀念自然和從前那種信念稍有不同的地方，便是在婚嫁中的男女自身的地位，能力，和對於對方的環境的觀察，說到這些問題是多方面的，不是幾句話便可說完的，而且在這新舊兩方面，本文內所述說以關於舊家庭方面爲範圍，就是揭破一般舊式家庭方面關於婚嫁的問題的缺點作爲目下一般家庭婚嫁的參考，同時我們也在希望舊式嫁娶的缺點有所改良革弊的實現，求進於新的觀念，

現在把婚嫁這兩件事，概分爲下面幾點來說，

年齡

方面，結婚要有相當的年齡，大概古人對於結婚的年齡，多是宗於禮記上說，『男子三十而娶，女子二十而嫁』其實照禮記上這樣規定的標準男子的年齡便似乎過大一些，至於現在一般人婚嫁的年齡，大都是傾向於早婚的多，

我們時常可以看見那十六七年的男女的結婚，或就做了大家的父母起來，這種事實上所發生的害處，不單是男女身體的害處和發育的障礙，就是生下來的小孩子，能夠達到健康的也很少，死亡率非常增高，還是何等可怕可痛的事啊，現在國家法律對於結婚的年齡已有明文規定，可以革除早婚和晚婚的弊害，然而細觀鄉村裏舊家庭的結婚的年齡，大抵都是過早的多，因爲對於生子抱孫的希望極切，許多人都想自己結五代榮，不管子女的年齡已呈達到結婚的標準，馬上給他們結了婚，快快生子生孫，搏得人家稱頌他偏的好福氣，那就快活得不得了，而其早婚的害處呢他們是沒有想到啊！

按照普通的習慣，男女結婚的年齡，多以男大女小爲標準，而其相差從一二歲到十幾不等，續婚再嫁不在此例，其差比比較更大了，

一般舊家庭對於男女結婚主張年小的意思，第一，因爲那些做翁姑人的心理，以爲媳婦年小，可以得從早生孫之喜，第二，因爲媳婦年

經容易敎養，容易受指揮，第三，婚嫁的事從早辦妥，也減輕家庭一種責任，以免子女因時間延遲而年齡徒增致反有阻障，

門第

問題，所謂門第，完全是一種階級的觀念，就是門閥的觀念，這種觀念婚嫁中，兩方却非常注意，就是男女兩家各以門第爲選擇的標準俗語有『門當戶對』句話，看來門市似很重要，門第觀念以職業或志趣爲重心，例如有智識的男子，他們的對象也要有智識的，農家的子女的嫁娶也以農家爲宜，商家如此，工人亦是如此，但這世不是一種絕對的規律，而是人情習慣和志趣所造成的，

家庭中的擾亂星

個足，原教路人看清楚，這樣打扮都歡喜，張家長，李家短，女兒閒事總要人家管，從今打扮出閨門，那怕路人說長短，新裝束，花樣奇，走到出街上風頭出，叫丈夫，阿木林，家中瑣事叫你須關心，早夜應該房裏坐，不稟不許離家門，日麻將，夜看戲，遇見知己點頭笑嘻嘻，行時舉步要輕狂，站時又拿手帕戲，未出嫁，罵哥嫂，終日終夜蹲在家中搡，女兒總是要嫁人，安分守己也是不討好，出了嫁，罵公婆，吃穿不便還要做生活，敎我怎麼過，活着事非多，死了倒快活，」

九九翁葛月潭方丈近作

兒童的習慣

母親須知

信件

有很多父母常常喜歡隨便的拆子女們的來信，甚至於有的時候，大一點的孩子，專門拆弟弟，妹妹的來信，或是忘了寄出去還放在棹子上的信，也許有的父母是這種毛病喜歡隨便看信，有的父母到是取一種檢査的態度隨便看人家的信，固然是的種極不好的事情，可是對於子女的信件取一種檢查的態度時，我很相信這種方法是絕對沒有補益的，因爲小的孩子們的來信，根本沒有什麼秘密，大一點的孩子，倘是有秘密的信件，他可以把信寄到別的地方去，所以我們家庭，有一個非常嚴格的規律，以期養成孩子們的道德心，便是無論誰的信，都不許別人折閱，有的時候即或是要電燈錢，或是房錢的信，非要信面上寫的是誰，誰纔可以折兜，因此我們家隨便的放在桌上，他知道是沒有人偷看的，倘是孩子們有誰犯了戒，便要隨便偸信的那個人處罰他，即或是我，或是他們的爸爸偷看了人家的信，也是一樣的要處罰的，

禮尙往還

當我的孩子要請我爲他做一點事的時候，雖然我明知道他們也可以做的，我也好好的給他們做了，因爲這樣，所以很多時候我覺得他們對我也非常客氣，譬如有時我實在太忙了，他們也不等着來我叫喊，便乖乖的都跑來幫忙了，這樣到是養成他們一種禮尙往還的好習慣，

落雨天

落雨天每遇到下雨天，孩子們沒有事可做的時候，他們便玩耍遊戲，叫做『合作日』，所謂『合作日』的，便是孩子們各人分頭去檢查房子有漏的地方沒有，自己的屋子什麼地方應當收拾了，他們最喜歡而都搶着做的，但是擦銀盾的東西，每當他們把一件黝黑的銀器，例如調匙哪，花瓶哪，粉盒哪，擦完了的時候，便高興得了不得，所以一到了落雨天，等他們檢查房子，收拾屋子一切完了之後，我便拿一點銀器去叫他們坐在那慢慢的擦，一層固然可以使他們安靜的做一點事，其次也可以養成他們有一點合作的精神，這豈不一舉兩得嗎？

午飯

我的一個大女孩子，她已經入中學了，她所入的中學離家很遠，但是學校裏沒有中飯可吃，因爲這樣，他們感覺得極不方便，我俾這附近有五個女孩子入這個中學，因此我便給他們出了一個主意，便是叫他們五個人每人輪流着帶一頓午飯，必須夠五個人吃的，例如麵包哪，餅干哪，餅子哪，有時便帶一些菜哪（因爲她們可以在學校的附近買一點燒餅吃）隨便她們自已帶什麼，只要夠五個人吃的便行了，誰也不許挑眼，願意吃就不要吃，到現在她們的互助精神到很好，直她們仍是很安靜，很快樂，從來沒有那個挑過眼

洗濯物件

我的一個將近三歲的小女兒，非常喜歡玩水，每當我洗手絹或是襪子的時候，她總是喜歡在我的盆裏弄水玩，罵也罵不開，後來我便想了一個法子，就是等我把東西洗好了的時候，便叫他替我濯一遍，免得她把水弄得一地的，現在我一洗東西，她便預先放一個小盆在旁邊預備着，所以我洗完了一件，便可以隨手扔進盆子裏讓他去濯，雖然她不一定濯得干淨，但是她非常高興做驕，她以爲她這種搗亂的行爲，是在幫助我做事呢，

鼓詞 朱子治家格言（下）

處世人戒多言言多必失，道己長論人短處徒惹人嫌，勿恃勢欺凌逼勒孤兒寡婦，毋貪求口腹之慾恣殺牲禽，作事要依理推情不可乖僻，若自是鑄成大錯悔恨相連，如果若頹隳成習自甘暴棄，欲想成家立業難上難，交些個

狐朋狗友與嫖少卿匿，久而久受累吃虧有誰憐，最好是俾躬屈志與老成親近，一旦倘有了急難可相依周全，莫輕易聽信發言富三思忍耐，要隄防他人的譖訴鬼詐多端，因事情互相口角需平心暗想，也許是我自己的不是莫徒怨

人，有恩惠施及他人切勿圖報，受人家點水之恩報當湧泉，得意後不宜再往極盛雖纔，凡事情要留有餘地莫走極端，見他人有喜愛事情不要妒嫉，見他人有災禍患難可喜歡，作善事欲人品曉不是眞善，爲惡行惟恐人知乃大惡焉，要女色而起淫心報在妻女，衛仇怨而暗箭傷人子孫禍運，家庭裡和氣盈門相親相順，縱就是喝口涼水

地有餘歡，每年間國課早定，官不催討，就是那錢囊無餘也得安然，爲士的讀古人的詩書要希賢希聖，爲官的食公家的俸祿要忠義心肝，勸世人要守分安命全憑着造化，何必川巧使機用要順時聽天，人生在世間上果能如此，雖不能造聖賢地步也庶乎近焉，這就是朱子格言的一小段，諸君們要躬行實踐莫輕看，

妻的黑影【上】

子玄

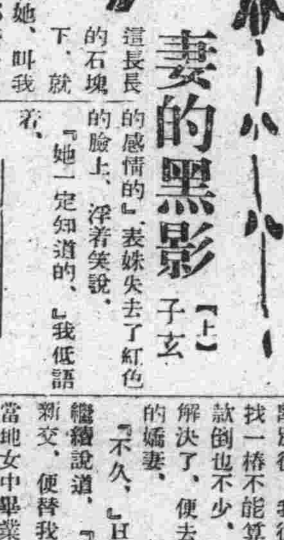

這長長的石塊下，就睡着她，叫我怎樣的能忘了呢，那些長夜同過着的生活，於是把妻的一切溫柔想起來了，兩年了，她棄着我去了，這兩年中也不知做過多少次夢，流過多少次淚，睡在黑暗中的靈魂，不知是不是也同我一樣的寂寞，

把帶來的花，放在坟前，自已坐在墓石上，側着頭，妻的明亮的眼睛又在壙穴中亮了，

『回去罷！你也不能太悲傷！』表妹，低低的在旁邊催促着，她的眼中也滿着淚啊！

乖幕了，踏着長的路，我們兩個人，裝着笨重的心的『表嫂有靈，也會感激你的感情的』表妹失去了紅色的臉上，浮着笑說，

『她一定知道的，』我低語着，

無期徒刑【三】

H君現着很傷感的態度說道，『老兄聰明人，怎麽也只見到結婚的樂處呢？俗說『結婚是戀愛的墳墓』我現在可以下一轉語，『娶妻是有期徒刑』的宣判！』自從我們從學校離別後，我很徼倖地在K省找一椿不能算小的差事，進款倒也不少，生活問題也就解決了，便去物色我那未來的嬌妻，

『不久，』H君抽了一口烟繼續說道，『在K省的一位新交，便替我介紹了一位當地女中畢業的某女士和我認識，某女士，我現在的妻子在那時，確是年輕貌美，學識才幹兩方面也不算壞，渴想着女人已久的我，便加速地由認識而朋友而愛人以至結婚，而我的有期徒行，便也在那個時候開始，

我在未結婚以前，生活是多麼舒適，行動是多麼地自由，結了婚，處處受着妻的監視，這個也可以原諒伊最難堪的是我的薄記上的數目字，也起了劇烈的變化起初是從剩餘變化到收支相抵，後來卻變成了赤字，照我妻的學力，在這種情形之下，伊原可以出去找點職業幹幹，藉以彌補我的不足，

家庭消遣所【十六】

電影小說 情海迴瀾（REUNION IN VIENNA）

……【子歸譯】

美國米梅高公司出品約翰巴里穆及溫妮主演

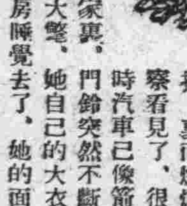

魯道爾夫和泊伐羅摩衝了出去，在街上叫了一輛街車，他們很不客氣地將那車夫趕到後面車廂裏，魯道爾夫坐上車夫的座位，自已開着車，但是魯道爾夫進車子的時候，大氅套在車門上，魯爾道夫使勁地將大氅望肩上的摔，裏面燦爛的白色軍服露了出來，門口站立的兩個警察看見了，很了解似的點點頭，就將警笛吹了起來，這時汽車已像箭似的射出去了，

在安登克魯格的家裏，門鈴突然不斷地響着，前幾分鐘愛倫娜已經回來了，外面裹了一件軍人的大氅，她自己的大衣不知那裏去了，她回來之後，和安登道了晚安，就回自已臥房睡覺去了，她的面色，極不好看，安頓這時正在獨自思量着他的計策不要弄糟了吧，可是侍女已經將大門開了，魯道爾夫如同瘋子似的和泊伐羅摩闖了進來，

『你是醫生嗎？』魯道爾夫問着，

『是的』安登點點頭，他們互相看了一回，魯道爾夫說道，

『原來你就是醫生敎授先生，我眞有些覺得奇怪了，我總想你是位長鬍子的老頭子，幸會幸會』他說完了，恭而敬之地鞠了一個躬，

檳城勤勞兄弟們

稱其精力恢復由於服用

韋廉士醫生紅色補丸

林石福君玉照

「我們應該服點補品充補一年所耗之精力」是乃家庭此刻之常談當然你們辛苦一年是值得這麼一補的但要知道補品効力偉大而又穩妥可靠者首推韋廉士醫生紅色補丸此丸一入人身便成潔淨稠紅之血液有此血液流佈血管則腦健胃健力足神充恢復康強意中事矣南洋檳城義福街廿八號閩籍泉州華僑林君石生石福兩個兄弟們來書可爲個中證例之一茲錄其書於下林君石生書云「予因過勞身體大壞精神疲倦飲食不思各藥無效乃從友勸試服韋廉士醫生紅色補丸諸症隨減續服數瓶精神頓增體力壯旺今已十分康健矣感感」林君石福書云「鄙因勞傷身體虛弱作事易倦飲食少進後知家兄係服韋廉士醫生紅色補丸而得康健乃亦服之果然體重漸益體力漸增服不數瓶壯健如昔故深佩此丸之良效也」

林石生君玉照

韋廉士醫生紅色補丸補血健腦馳名環宇五十有年統治諸虛百損胃呆肌瘦未老先衰夜不能眠各種痛瘋腦痠以及婦科各症如尊處無從購買此丸可向上海江西路四五一號韋廉士醫生藥局函購每瓶一元五角六瓶八元郵費不收

敝局廿三年之月份牌繪當陽單騎救生之圖佈景設色盡極美妙現已開始照常奉送凡有韋廉士醫生紅色補丸包上之藍圓牌兩個者均可寄來掉換此月份牌一張四個兩張餘類推但所存不多以速爲妙

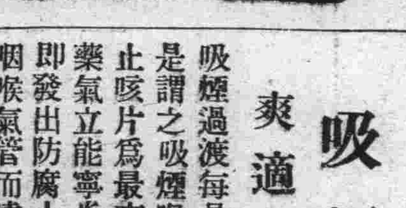

吸煙喉患

爽適有效之治法

吸煙過渡每易發生喉膜炎腫而起疼痛是謂之吸煙喉患治之之藥韋廉士吸入止咳片爲最爽適最有效此藥片美味之藥氣立能寧炎止痛片在口中緩緩鎔化即發出防腐止痛之芬芳氣體入鼻觀下咽喉氣管而達于肺此外其固體治療成分復隨唾液緩流入喉另奏良效且此片在口自能不想吸煙以免重患故凡吸煙者應常備此片含之俾精神振發免吸煙過度防喉胸病症

各藥房均有出售每瓶大洋一元或逕向上海江西路四五一號韋廉士醫生藥局購備每瓶一元二角郵費免收

生之趣由來

吾人生存世上，本各有天賦之樂趣，豈可輕易放棄，然有幾人，能全無缺憾而享受此天賦之福哉，查其原因，要皆不講衛生及多病之結束也，

■腎病殺人 ■甚於刀兵

疾病中最可怕最損人者，莫如腎病，其殺人之多，較近年各處罹於刀兵者爲尤甚，醫云，五人之中必有四人患此，腎病一除，則百病不侵，恢復生趣，庶幾有望，如腰酸 背痛 風濕 骨痛 遺精 便濁及便溺症等皆腎病先兆，急宜注意者也，更可慮者，有已患此病而不自知，至十分發作時，始覺其苦，然此時醫治已受盡痛楚，腎病之患眞不可輕忽也，

恢復生趣祇此一法

第威德補腎丸，爲補腎强身延年益壽之靈藥，爲恢復生趣之惟一聖品，服過者咸稱神效奇特，確能使服者如願以償欲享人生充份樂趣及百年高壽者，盍速嘗試之，

▲第威德補腎丸各大藥房均有出售

東三省獨家經理 營口 源來盛洋行

萬源湘繡 開幕大減價

湘繡乃東亞最古雅最時髦之女子手工美術品久已馳名全世界凡慶賀禮品及廳堂陳設如無精良綉品即不富麗堂皇敝莊特聘巨名畫家倣臨古畫招請青年女士刺繡花卉翎毛走獸人物山水製成屛聯中堂橫條門斗堂彩披墊桌圍被面床毯帳簷枕頭門帘抬布鼻墊壽幃喜幛壽對喜對等件各種大小花樣應有盡有如用作結婚做壽新第落成送行紀念等禮品極爲合宜茲屆皇帝萬壽同時舉行即位大典如用湘繡貢賀尤爲恰當現日滿親善聯絡私人交誼互贈禮品亦以湘繡爲最優良敝莊并採辦眞正精良湖筆如承批發零購均所歡迎敝莊先行交易擇吉開幕特減價出售以酬惠顧之雅意

萬源湘繡湖筆莊謹啓

新京大馬路三馬路南 自動電話二五五二番

奉天代售中華書局

(第三種郵便物認可)

大同俱樂部

歡迎投稿 新舊均收

作家小言錄

……河上肇博士……

中國留日學生某君、自以爲『學問淵博、無足與比』、一天去拜訪河上肇博士、大談特談『社會科學』、河上肇博士……諾諾敷衍……

……會覺出古典的妙處、比仿你買了新鞋有點窄小、初次穿到脚上、有些兒發痛、可是穿得日子多了、那鞋就寬長了、脚也舒舒服服地』、梁教授勸人多用古典、我們知道梁教授是提倡古典主義者、時代的齒輪不停的前進、舊時代已經死去、古典主義的時代早就過去了、梁教授現在何必仍然在墳墓中掙扎呢？

請問梁教授、鞋子穿日子長了難免要破碎、到……了……

已輸已額至二月底止所輸入之借欵美棉、合計三萬三千四百四十五包、其中二月輸入五千一百四十五包、減額爲別個問題、契約期限爲七月底止、契約上爲八十萬包迄今不過僅輸入百分之四、運出美棉據最近情報、美船利■特號在美國丘斯頓載

至同 元年三月十七日
紙幣發行額 一二九、〇九〇、三五六圓、五七一
準　備 六八、一一七、一七六元一七
保　證 六〇、九七三、一八〇元四〇
鎮幣發行額 四、七六二、八五一元四三

天生黃、眞綴、象牙、火腿、虎骨膠、乳餅、茯苓、其他、

第二節 天然及人工畫像

大理石之珍貴、固以質細而堅爲原因、而其能致價値之高漲者、尤在於石上之天然畫圖、畫像之中、尤以人物鳥獸者爲無上珍品、山水雲霞之類、則觸目皆是、不過有上中下等之分耳、玆大別數種於左、

一、山水人物俱備者、

二、山水中有人形如漁樵耕

形、下有舟車者、

六、單現人物、可指爲古人之某種行爲者、

七、單現鳥獸、可題以古典中某種故事者、

八、雖僅山水、然山巒重疊道路曲折、雲樹蒼茫、瀑流激湃如眞者、

●開往新瀉伏木敦賀(載客) 河南丸 三月廿四日
●開往芝罘雄基清津 遼河丸 三月廿五日
●開往大阪神戶門司 龍鳳丸 四月五日
大連市山縣通
大連汽船會社
電話七一三一番
日本國際觀光局中國旅行社

愛用家優待大懸獎

中彩品堆積如山

仁丹 四博士責任劑 ポケット必携

常備神藥銀粒仁丹 紅粒仁丹在全球到處趨時投好令人作舌驚賞不已

主治

▲食物乏味 疲勞過度 口渴腿痠
▲酒醉船暈 食積不消 中暑傷寒
▲瘴痞吞酸 虛弱貧血 水土不服
▲精神鬱結 頭痛目眩 腹痛吐瀉

其外危急諸症服此靈藥則消毒除疫眞有起死回生之神效

大獎品

頭獎 十八金金手表 各壹只 或頂上麵粉 各六大袋 壹千人
貳獎 滿洲藥盒銀粒仁丹三十錢包 各壹包 壹萬人
參獎 仁丹藥牙粉 各壹包 貳拾萬人
(右爲對於二百萬張之獎額)

課題

銀粒仁〇
紅粒〇丹
上列〇之記號請改換適當之字
兩題中有一正當解釋亦可

答復課題辦法

甲 須將懷中藥仁丹二十錢包以上之外袋或外盒打開其裏面則寫入課題之適當文字
乙 貴住址、尊姓名、及原賣仁丹經售處地名字號請寫明後交與原購仁丹經售處即由該號將答題收轉交換抽籤券乞齊收無誤
丙 每位答復題紙無論多少張均可愈多愈有中彩之希望
丁 不經經售處而直接送交者無効

截止日期 康德元年九月三十日

中彩發表 康德元年十月下旬 仁丹時報、關東州、滿洲國內各有力日刊報紙

抽籤方法 報館人員並管轄警察署員會同嚴正監督抽籤決定中彩號碼及等次

常備神藥仁丹總行 大阪 森下博大藥房
仁丹滿洲總經理 大連 日本賣藥會社

滿洲參加極東大會
馬尼拉會議已得具體結果
決定召開上海會議
體協會久保田代表之來電

為促進滿洲國參加極東大會之日本體育協會代表山本博士、與同伴在馬尼拉健鬪之久保田代表、二十二日向滿洲國體育協會達到如左之電報、

二十二日在馬尼拉之會議決定於上海開會議、中國無反對之權利、依中國之回答、決定日期、豫定乘二十八自馬尼拉發之加克孫號、而決定派遣上海之代表、而日本亦豫定派遣委員、以貫徹我之主張、關於此、滿洲體育協會對於派遣上代表之人選及其他、正慎重協議中、

又、菲律濱體育協會對於滿洲國參加極東運動大會、並共他問題、電致中國體育協會、茲得該電文大意如左、

日本及菲律濱從極東運動大會之憲法第九條、於上海得以開催特別會議、此次關於滿洲國之參加、一般選手權等、其他問題、有所協議、務祈中國電覆向該地是否派遣代表云云、

本年治安維持
將置重心於政治工作
治安維持會仍不撤

治安維持會、自上年春設立以來、對於治安工作、應付日滿機關之諮詢、前中央治安維持委員會、開會結果、本年仍然繼續存在、而掃地方不靜、治安維持會名稱、種別、及組織內容等、決定照舊、上年度治安工作、消滅各匪團、本年度取締民間武器、改編自衛團、由武力工作進至政治工作云、

滿日兒童親善
互贈紀念品以聯歡
民政部社會科正着手整理

此次由滿洲社會事業協會斡旋之下、發起由友邦日本少年少女寄贈滿洲國兒童之畫冊及其他教育資材之企圖、距料頗得友邦日本少年少女等之同情、由小學團體或個人、紛紛寄贈、民政部社會科、已着手整理、現已收到者、計達三萬餘冊、目下尚在繼續寄到之中、是以該科各科員亦頗為感激、將來以此等畫冊、分配於全國小學校兒童及孤貧兒童、預料得到此項畫冊者必有無之歡喜、此舉非但予以接近日本文化風俗及親近日本語之機會、更使日滿兒童親善融和之効果、亦多、茲經滿洲國民政部社會科加以適當整理、至三月末、即可發送完畢云、

交通部
或將遷移

此次交通部、現與實業部同址辦公、因地處太狹、故擬於本月二十七日遷移財政部舊址、該部業將財部舊址各室整理完備、即待遷移云、

北平救國會之密探
化裝乞丐被捕

(營口二十三日發國通)營口市警察三不管派出所二十一日午後五時頃有二名青年乞丐、一面乞食、一面注目於機上、因其舉動可疑、乃逮捕審訊、該二人共隱匿現金四十圓、於身分不合、益為可疑、嚴重追究之結果、始判明二人係北平救國會密探二名一為李再和、一為李再蘭、均係假名、關於密偵事己為自白、共外現尚不肯供述、故尚在嚴重審訊中、一派多來自華北、有散在全滿各地之形勢、

上海市大搶案
農工銀行被搶三萬七千元

(上海二十三日發國通)二十二日午後二時、法國租界維多利亞街之農工銀行闖入持有手槍之三名強盜、以手槍威嚇行員搶去現金三萬七千元逃走、接得急報之法國工部局、急派巡查、追擒犯人、刻下尚未逮捕云、

日本函館火災
損失約二千萬圓
保險公司不堪賠償多數倒閉

(東京二十二日發國通)函館大火損害額、據商工省觀察大體不下二千萬之鉅、各保險公司認函館市為日本國中最危險之地方、若此次以大火災而支出千萬圓以上、則日本內地每年全體之火災保險支出費、平均每年為二千萬元、是故僅以函館此次之大火、則各保險公司實非撥資常年應行支出之半額保險費不可、由此種距鉅火險費之見地以觀從來之記錄、除關東大地震外、則有十七八年前大阪北區約六百萬圓的記錄、次為前年年底白木屋之火災、保險額為日金二百三十萬元、而因支出該宗鉅款之結果、致大東日章兩火災保險公司遂不得不破產而宣告關門大吉、證觀既往前例、則此次館市之火災、其保險費一向即較他處為高且各保險公司之於函館市內保險者、亦比較為多、從而其繳納保險償金、自必有相當多數、可想而知、以故一般觀測各公司之支出保險償金及其公司之整理、今後或演成問題化亦未可知、

被燒房屋
達二萬三千家
警察報告

(東京二十二日國通電)據二十二日午後三時內務省接到北海道警察部長之電報稱、函館之火災、於本日午前七時十五分始滅、被燒家屋約二萬三千戶、死傷者約有五百名云、

日政府對罹災人民
施行減免捐稅

(東京二十二日國通電)大藏省當局關於函館之大火、對同地罹災害是否有特別減免乃至延期納稅之必要、故於廿二日即特派主稅局勤務之大藏省事務官田中豐、令其實地調查、該氏約以一週之預定、即歸京、待其調查之結果報告後、即考慮具體案、但對於所得稅營業收益稅、酒稅、箱積稅等各稅、於現行法之範圍內、豫定施行減免及納稅延期處置、

日皇軫念火災
下賜慰問金

(東京廿二日國通)鈴木侍從長、將函館火災上奏天皇、天皇當東宮殿下時、曾往視察、故此次大災格外軫念、侯內務省詳報後、擬下賜內帑、並遣侍從、前往慰問云、

多抵青森
函館避難人民

(青森二十三日國通)收容函館難民之松前丸、二十三日午前零時出發函館港、繼續前駛、已於二十三日午前六時、到着青森矣、該船搭乘難民、千名以上、均別無長物、僅以身免、中有體纒藥布無人扶持而不能步履之重傷者數十名、輕傷者百名以上、此項難民、均由青森下船更發向東北線、奧羽線求庇友好、在青森下船者、約有二百名之譜云、

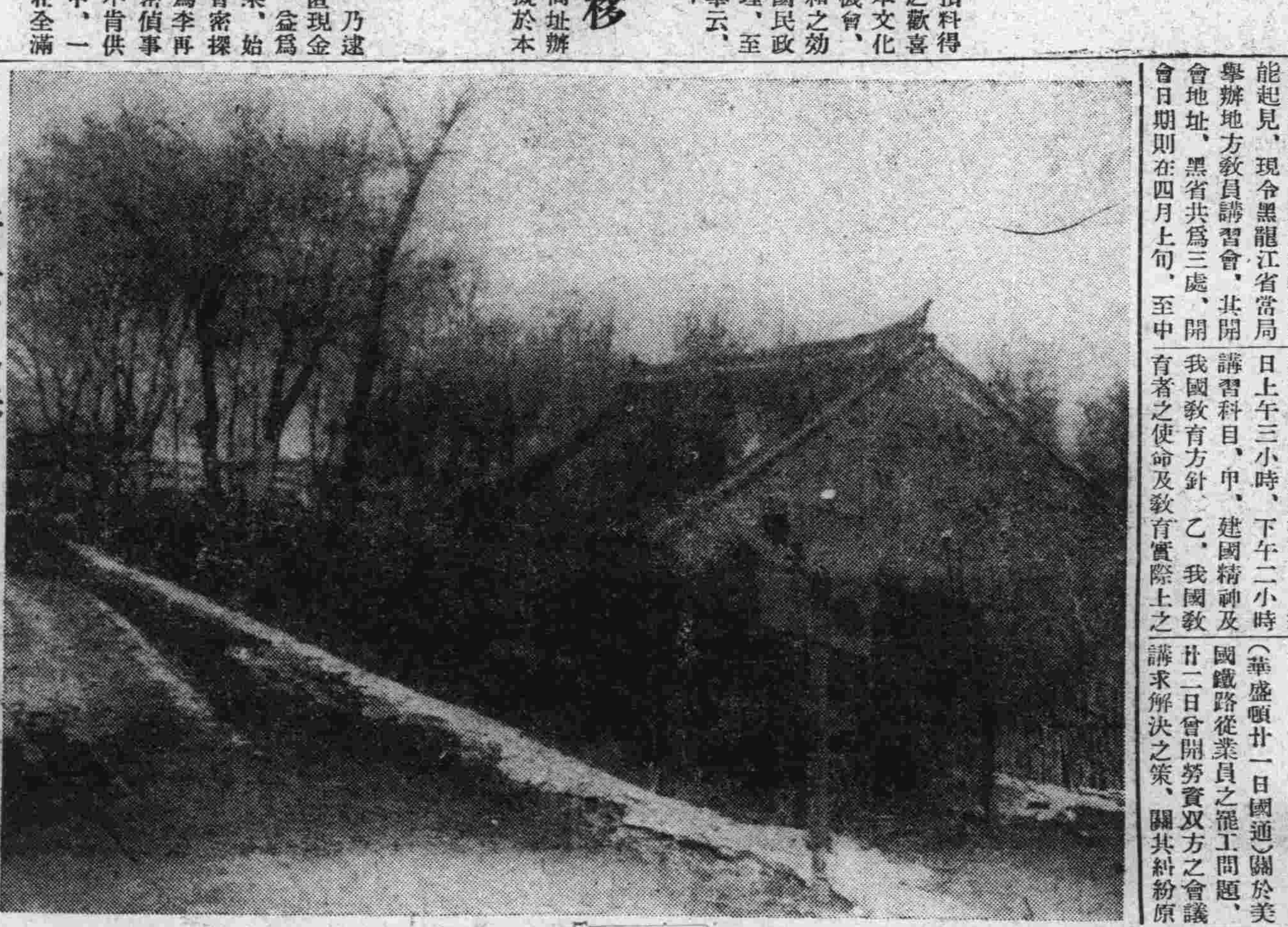

新京之春！——攝於順天廣場

代收忠靈塔捐欵

滿洲帝制實行國基穩固回憶建國之大業咸出友邦援助提携之所賜尤以幾多日本忠勇之軍人捨身命於滿洲之建設嗟乎英靈不爽慰藉者誰暴骨疆場心馬故國招魂享祀責在吾人華表千秋俾懋功之永紀忠靈有托庶加護於滿蒙茲經各界發起在新京哈爾濱齊齊哈爾承德四處建設大忠靈塔議有成案廣募淨欵已載於本報之廣告本社本人民喉舌之責有代收捐之勞凡有應募捐欵交本社者本社均將各捐欵者芳名欵額隨時在本報發表以資表揚事關公益望海仁人君子竭力解囊輸將

康德元年三月

大同報總社啓

函館災後又聞
燬戶二萬三千六百
災民約九萬二千人

(東京二十三日發國通)二十二日午後九時內務省公表據函館大火情況報告、起火時為二十一日午後六時半許、熄火為二十二日午前七時、起火原因不明、燒失戶數二萬三千六百戶、罹災人口九萬二千人、燒死者六百五十人、逃到海濱被激浪致不知下落者數百、負傷者四百六十、警察部聞火警即派警官百八十名、七師團亦出動、努力消火、並警戒、治安漸次回復、起火地點已判明為谷地頭町稿田八十八氏家、燒燬主要建築物為警察署、市役所、十二銀行、商工會議所、市民館裁判所、稅務署等、至其燎原之原因則為

一、起火時適因由日本海向北海道中部進行之低氣壓經過而係受其影響故風大

一、又因函館市位於傾斜地勢、

一、道路太狹窄、

北海道長官之
報告電文

(東京廿三日國通)廿二日午後七時十二分、日本內務省接北海道長官電稱、

一、函館市火災燒失戶數、約二萬三千六百、罹災人口、約九萬二千、

二、燒死者約六百五十名、其中多數、係逃往廣場海濱因風烈被火追而焚之者或溺死之者、此外、逃往海濱為怒濤所攫、預料亦在數百以上、

三、負傷者約四百六十名、收容後未久即死者、亦算入燒死者之內、

四、難民收容處所三十二、收容人員約二萬七千、

五、消防狀況、風速約為三十米、步履極艱、屋頂被剝、力能拔樹、阻放水而不達火處、風向不定、因所在烈焰、頻換防禦陣者七次、雖拚命奮鬪、終于罔效、致有上述被害之概云

陸海當局
電命駐外部隊
救援函館火災

(東京廿二日國通)日海軍省公表大角海相、電命大湊要港司令官急令部下艦船、輸送救護材料、井上司令官遂即命第一驅逐隊中二艘、滿載食糧、毛氈、醫療品、出動前往、並命碇泊函館中之軍艦野風、亦相連絡、

陸軍省公表—訓令旭川衛戍司令官派遣軍隊、輸送醫療器械、措置機宜、再弘前、仙臺師團之衛生隊亦研究輸送衛生材料中、不足時、當由東京應援云

天象

三月二十三日　氣溫　最高　零下二度一分　最低　零下九度五分

三月二十四日　天氣預報　今夜東南風　雪　明日南風　陰一時晴

無線電廣播

三月二十四日(土曜日)　新京放送局

廣播順序(奉天)

新京午後五時〇分兒童時間

新京午後五時三〇分新聞英語

新京午後五時四五分新聞鮮語

新京午後六時〇分新聞(東京)

新京午後六時二〇分語學講座(滿語)講師高宮盛邁

新京午後六時四〇分語學講座(日語)講師植松金枝

新京午後七時〇分演藝(滿)西群仙、銀子

新京午後七時三〇分講演(滿)成立帝政後所得之影響及將來之希望、哈爾濱公報新京支社長吳宇存

新京午後八時〇分新聞氣象與報目錄(滿語)

新京午後八時三〇分時報(東)氣象預報

新京午後八時四五分新聞

奉天午後九時〇分演藝　映畫物語　夜襲本能寺　解說岡田耕治

報告次日之廣播順序

滿鐵本線
列車脫軌

(奉天廿二日國通)廿二日午前七時半、滿鐵本線第七十八號貨物列車、行至新臺子新城中間、車軸破壞脫軌顚覆、一時致北行線不通當即修理、因此停車奉天驛之第廿五列車、遲刻一時半、第十九列車遲刻一小時始開車又南行之第十六列車、遲刻兩小時始抵奉、此次顚覆、幸未傷及人命關於損失及其他、目下正調查中、

多雪之春
昨日落雪盈尺

新京氣溫、日來轉變甚劇、致使連日大雪、尤以昨日為甚、狂雪之中、兼風作祟、為去冬以來所未有、街巷遠近頓成銀白世界、實為不可多見之霏雪之春也

增設郵滙
橫道河子郵局

交通部茲規定橫道河子郵局開辦國內郵政匯兌、其匯兌額為四百元、即於本年三月廿五日施行辦理云、

民政部衛生司
通知公醫
赴任日期

民政部衛生司定於三月二十六日為各公醫赴任之期、並於是日午前九時齊集衛生司俾便接洽一切、且須將應用之自購醫療器械藥品等物、備齊携帶來京云、

為充實教員之知能
組教育講習會
文教部己通令各省

文教部為使學校教員徹底了解建國意義、並充實教員知能起見、現令黑龍江省當局舉辦地方教員講習會、其開會地址、黑省共為三處、開會日期則在四月上旬、至中旬、由省決定後呈報到部、講習時日、各處均兩日、每日上午三小時、下午二小時講習科目、甲、建國精神及我國教育方針、乙、我國教育者之使命及教育實際上之注意點、丙、教育上各種問題、講師由部選二人、由省選二人、講習員為中小學校教員、每處均在五十名以上云云、

美國鐵道罷工問題
總統之調停已告無効

(華盛頓廿一日國通)關於美國鐵路從業員之罷工問題、廿二日會開勞資双方之會議講求解決之策、關其糾紛原因之工資問題、羅大總統於廿日、對勞資双方、提議延長現行協定六個月、雇主側雖己承諾、從業員側竟行拒絕之云、

羅大總統
調停失敗

【華盛頓廿一日國通】美國自動車工業由勞動組合之承認問題、致生總罷工之危機為調停此種紛爭、羅大總統於廿日對勞資兩方代表、發請帖招來華盛頓會見、廿一日午前、自動車製造業者代表紐約來白宮、關於解決紛爭方法、曾行協議、然此次會見、双方意見對立未得任何妥協點、事實上、是日之會見、可謂失敗、恐終難免罷工、羅總統更將與勞工側代表協議、據云或能得到圓滿解決云、

蘇炳文李海青部下
實施青年赤化訓育

(哈爾濱二十三日發國通)蘇聯官憲懷柔蘇炳文李海清之所部、凡年在二十歲至三十歲者、施以軍事教育、在受赤色軍事教育之中國人、朝鮮人、共產黨員指導之下、為宣傳赤化擬私自派遣內蒙傳內中一部、已到內蒙在秘密工作中云、

關東軍參謀
林中佐凱旋日本

前關東軍參謀小林隆中佐、因三月陸軍定期異動榮轉千葉縣佐倉聯隊附凱旋內地、於廿一日午前九時、搭急行車由新富發向奉天住六宿、大連二宿、再登輪由下關上陸、而赴新任地焉、中佐於關東軍還移新京後、被任參謀、蒞任海洲以還、即為軍新聞班首腦部、活躍而樹偉動、再中佐為在今上之滿洲國電影國策研究會之發起者、此次榮陞、各方面均為惜別云、

今後剿匪問題
將以滿洲國軍警擔任

由治安第一主義之見地、與部隊所期之目的、大體可謂達成、故入本年歸本來之國防立場、決定舉全力以訓練部隊、關於廣瀨、畑兩本部隊變更從來 而膺重 要任務、若山蒲兩本部 隊豫 定開始撤回分散配置、而撤收後之駐屯地、與現在無大差異、集中於鐵道沿線重要地點掃蕩匪賊、除非不得已之場合外、以滿洲國軍警擔任之、

輸送山東苦力
滿鐵開駛特別列車

解氷期已至、渡黃海、前來滿洲各地作工之山東苦力、日日增加、由大連營口上陸之苦力一日平均不下二千名、滿鐵為圖該苦力等方便、營口新京間、每日開駛五輛臨時列車(營口發十八時五分八時到新京)

奉天小西關上頭

百揆忌煙露

百揆製藥公司出品

本茲出世最早銷路極廣用此藥忌好者不知有多少人矣因服此藥不寒不爆不吐不瀉不悞公事不犯舊病阿片白面嗎啡等癮一律有効准能忌好准無痛苦普遇煙癮十二天准好惟對於有病及體弱忌煙者更特別有効決不能落成藥癮價目每大瓶三元小瓶二元

外埠代理店

新京	中西葯房	錦州	愛生醫院
同	五洲葯房	山城鎭	永安醫院
同	中法葯房	同	鎭安醫院
同	耀廷葯房	朝陽鎭	普濟醫院
同	義和謙	同	朝陽醫院
哈爾濱	同昌葯房	昌圖	德泰玉
同	寰球	開原	德泰臨
江省	中西葯房	公主嶺	德泰祥
吉林	永吉葯房	同	三合德
安東	福春堂	同	義和順
同	復興堂	四平街	和發瑞
營口	豐利葯房	遼陽	義泰長
洮南	永和堂	同	咸春堂
鐵嶺	義和堂	大石橋	衛生復
同	和發久	本溪	祥豫昌
東豐	積盛隆	鳳城	振豐泉
西安	積盛壽	千金寨	德泰會
西豐	積盛興	同	信仁堂
海龍	和發新		

六成七折扣之大決斷

諸君習熟之巴列商會因大行改築房屋將此次貨物定為六成七之折扣全部賤售俾臨時行店內之大整理

遇此以後決無再有如此賤賣之絕好機會

何種能用之物隨意選擇勿失交臂

● 皮毛餘貨冬季洋服外套
● 春間男女洋服外套婦女內襯下衣俱全
● 靴帽及三十四年式連襠服 (潛水衣形衣褲相連)
● 毛線編織物流行品各種
● 洋服所必要之附屬品為他店所無者本店獨有特別之品陳列

日本橋通　巴列商會啓

岩田式　㊂式　把皮機　俱全

清水式　精米機

奈良式　粉碎機

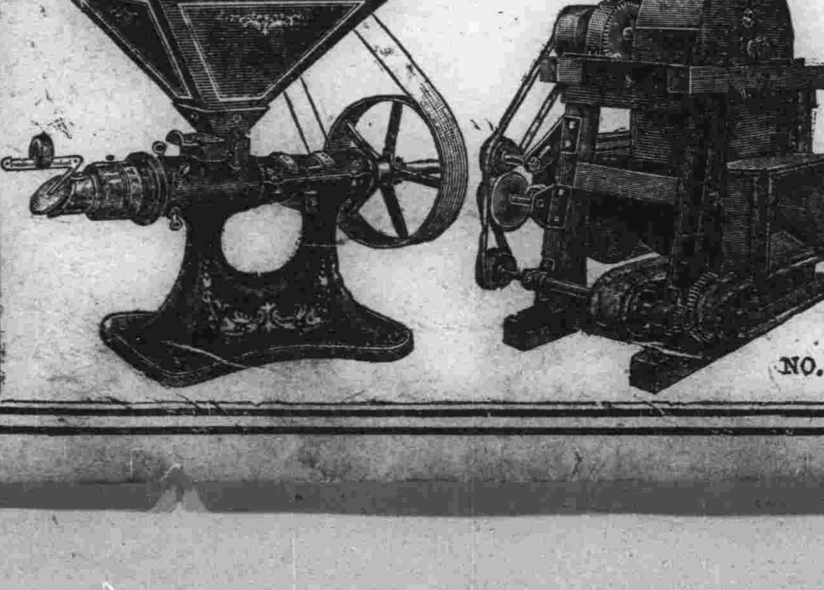

奉天浪速通　藤田洋行

先慈張太夫人於舊臘二十一日壽終遼陽內寢謹擇康德元年四月九、十日即夏歷二月二十六、七日領帛十一日即二十八日發引親友遷徙靡定恐訃未週哀此奉聞

棘人孫世其昌泣血稽顙

喪居遼陽東五道街

專治淋症七天連服永遠除根

淋疾新得利德

新治療藥

トリートA

新得利德係以德國產純粹卡哈卡哈爾子主精藥斷根五淋白濁神效卓越環球馳名百驗百效絕不失一極爲優良藥劑也

於最短期藥學的理想出現
淋疾新治療藥完成矣

淋疾菌。初入尿道。繁殖猛列痛苦難堪。湧々出膿甚於炎症。眞如括骨削肉之痛苦。思之令人不寒而慄。因此傷神經。極爲衰弱。如同廢人矣。如患此症病。服用新得利德稱起新得利德獨有科學作用。或强力之殺菌液。滅殺體內之淋菌與小便同時排出無餘之故濃及疼痛立止氣分亦非常爽快矣。又如三五年。十年亦不癒。或因時候之變換期。及不攝生之際再發誘起彼之可怖睪丸炎。接護腺炎。膀胱炎、子宮內膜炎等之併發症。慢性淋疾决不要憂慮惟有服用天與靈藥新得利德。奏効如神。迨今所有藥劑服過不癒。終不能不斷念之難症以極短期間可得。完善治癒皦堂之棹上。每日接來全快之喜悅感謝函件。推積如山。由是觀之。可知新得利德對於淋疾銳敏神效足資證明爲淋病新藥矣。凡淋病患者迷於彼此失治療時機者請信仰新得利德。管保立除病苦、完全能癒。再享人生快樂也。

藥價

十八顆（能服用三天）壹円貳〇

四十二顆（能服用七天）貳円五〇

九十顆（能服用十五天）五円〇〇

三百顆（能服用五十天）壹五円〇〇

全滿州各地方大藥房皆有

今近出售若藥店售發後希望本舖直契約（前金送料不要）

總行　大阪市北區堂島船大工町　合資會社盛大堂製藥所　振替大阪二五〇〇番

代售處　大連・奉天　日本賣藥會社　振替大連二番